

鈺德
科技
股份
有限
公司

原股票代號：R129
股票代號：3050
可至以下網址查詢本年報資料
(<http://mops.tse.com.tw>)



鈺德科技股份有限公司

九十二年

年 報

九
十
二
年
年
報

中 華 民 國 九 十 三 年 四 月

一、本公司發言人：

姓 名：顏福全 職稱：協理

E-mail：fortune@utechmedia.com.tw

代理發言人：陳世和 職稱：課長

E-mail：richard@utechmedia.com.tw

電 話：(03)396-1111

二、公司、工廠地址：

公司及工廠：桃園縣龜山鄉華亞二路 222 號

電 話：(03)396-1111

傳 真：(03)318-5240

網 址：http://www.utechmedia.com.tw

三、股票過戶機構：

名 稱：金鼎綜合證券股份有限公司

地 址：台北市敦化南路二段 97 號 B2 樓

電 話：(02)2705-8280

網 址：http://www.tisc.com.tw

四、最近年度財務報告簽證會計師：

事務所名稱：致遠會計師事務所

會計師姓名：佟韻玲、梁再添

地 址：台北市基隆路一段 333 號 9 樓

電 話：(02)2720-4000

網 址：http://www.dey.com.tw

五、公司網址：http://www.utechmedia.com.tw

鈺德科技股份有限公司



負責人：張昭焚



目 錄

壹、致股東報告書

| | |
|------------------|---|
| 一、營業報告書..... | 1 |
| 二、本年度營業計劃概要..... | 2 |

貳、公司概況

| | |
|---|----|
| 一、公司簡介..... | 3 |
| (一)設立日期..... | 3 |
| (二)公司沿革..... | 3 |
| 二、公司組織..... | 5 |
| (一)組織系統..... | 5 |
| (二)董事、監察人、總經理、副總經理、協理、各部門及分支機構主管資料.... | 7 |
| (三)最近年度及截至年報刊印日止，董事、監察人、經理人及持股比例超過百分之十之股東股權移轉及股權質押變動情形..... | 11 |
| (四)公司、公司之董事、監察人、經理人及公司直接或間接控制之事業對同一轉投資事業之持股數，並合併計算綜合持股比例..... | 12 |
| 三、資本及股份..... | 12 |
| (一)股本來源..... | 12 |
| (二)股東結構..... | 13 |
| (三)股權分散情形..... | 13 |
| (四)主要股東名單..... | 14 |
| (五)最近二年度每股市價、淨值、盈餘、股利及相關資料..... | 14 |
| (六)公司股利政策及執行狀況..... | 15 |
| (七)本次股東會擬議之無償配股對公司營業績效及每股盈餘之影響..... | 15 |
| (八)員工分紅及董事、監察人酬勞..... | 16 |
| (九)公司買回本公司股份情形..... | 16 |
| 四、公司債辦理情形..... | 16 |
| 五、特別股辦理情形..... | 17 |
| 六、海外存託憑證辦理情形..... | 17 |
| 七、員工認股權憑證辦理情形..... | 17 |
| 八、併購或受讓他公司股份發行新股辦理情形..... | 17 |

參、營運概況

| | |
|-----------------|----|
| 一、業務內容..... | 23 |
| 二、市場及產銷概況..... | 26 |
| 三、從業員工..... | 31 |
| 四、環保支出資訊..... | 32 |
| 五、勞資關係..... | 32 |
| 六、重要契約..... | 33 |
| 七、訴訟或非訴訟事件..... | 34 |
| 八、取得或處分資產..... | 34 |

| | |
|---|-----|
| 肆、資金運用計畫執行情形 | |
| 一、計畫內容..... | 35 |
| 二、執行情形..... | 36 |
| 伍、財務概況 | |
| 一、最近五年度簡明財務資料..... | 37 |
| (一)簡明資產負債表..... | 37 |
| (二)簡明損益表..... | 38 |
| (三)最近五年度簽證會計師姓名及查核意見..... | 38 |
| 二、最近五年度財務分析..... | 39 |
| 三、最近年度財務報告之監察人審查報告..... | 41 |
| 四、最近年度財務報表..... | 42 |
| 五、最近年度經會計師查核簽證之母子公司合併財務報表..... | 81 |
| 六、公司及其關係企業最近年度及截至年報刊印日止，如有發生財務週轉困難情事，應列明其對本公司財務狀況之影響..... | 121 |
| 七、最近二年度財務預測達成情形..... | 121 |
| 陸、財務狀況及經營結果之檢討分析與風險管理 | |
| 一、財務狀況..... | 122 |
| 二、經營結果..... | 122 |
| 三、現金流量..... | 123 |
| 四、最近年度重大資本支出對財務業務之影響..... | 123 |
| 五、最近年度轉投資政策及獲利或虧損之主要原因與其改善計畫及未來一年投資計畫..... | 125 |
| 六、風險管理及評估..... | 125 |
| 七、其他重要事項..... | 125 |
| 柒、公司治理運作情形 | |
| 一、公司治理運作情形及其與上市上櫃公司治理實務守則差異情形及原因..... | 126 |
| 二、公司如有訂定公司治理守則及相關規章者，應揭露其查詢方式..... | 127 |
| 三、其他足以增進對公司治理運作情形之瞭解的重要資訊，得一併揭露..... | 127 |
| 捌、特別記載事項 | |
| 一、關係企業相關資料..... | 128 |
| 二、內部控制制度執行狀況..... | 131 |
| (一)內部控制聲明書..... | 131 |
| (二)會計師審查報告..... | 132 |
| 三、最近年度及截至年報刊印日止董事或監察人對董事會通過重要決議有不同意見且有紀錄或書面聲明者，其主要內容..... | 132 |
| 四、最近年度及截至年報刊印日止，私募有價證券辦理情形..... | 132 |
| 五、最近年度及截至年報刊印日止子公司持有或處分本公司股票情形..... | 132 |
| 六、最近年度及截至年報刊印日止，股東會及董事會之重要決議..... | 132 |
| 七、最近年度及截至年報刊印日止公司及其內部人員依法被處分、公司對其內部控制制度規定之處罰、主要缺失與改善情形..... | 133 |
| 八、其他必要補充說明事項..... | 133 |

壹、致股東報告書

一、營業報告書：

各位股東女士、先生：大家好！

九十二年度本公司的營運，在全體同仁的努力之下，創下營收新台幣 28 億元及獲利新台幣 5.7 億元的成績，營收的預算達成率為 96.84%。而在去年底，華納家庭娛樂公司將亞洲區 DVD 訂單移轉給鈺德後，自此全球主要電影公司的 DVD 生產訂單幾乎都到位，顯示公司在全球 DVD 壓片市場已佔有一席之地。除了感謝所有同仁之努力與配合之外，更重要的還是歸功於各位股東的大力支持，本人僅代表董事會及所有員工，向各位股東致上最高的感謝之意。

謹向各位股東報告本公司九十二年度之營業狀況：

(一) 營收方面：

本公司九十二年度營收為新台幣 2,810,918 仟元，與九十一年度之營收新台幣 2,182,732 仟元比較，增加 628,186 仟元，成長幅度 28.78%。

(二) 損益方面：

本公司九十二年度稅前盈餘為新台幣 566,097 仟元，較九十一年度新台幣 430,281 仟元，增加 135,816 仟元，成長幅度 31.56%。

(三) 預算執行情形及財務收支如下：

單位：新台幣仟元

| 項 目 | 92 年度實際數 | 92 年度預算數 | 差異數 | 預算達成率 |
|---------|-----------|-----------|-----------|---------|
| 營業收入 | 2,810,918 | 2,902,781 | (91,863) | 96.84% |
| 營業成本 | 1,773,091 | 1,546,063 | 227,028 | 114.68% |
| 營業毛利 | 1,037,827 | 1,356,718 | (318,891) | 76.50% |
| 營業費用 | 496,370 | 719,300 | (222,930) | 69.01% |
| 營業損益 | 541,457 | 637,418 | (95,961) | 84.95% |
| 營業外收支淨額 | (24,640) | (72,891) | 48,251 | 33.80% |
| 稅前淨利 | 566,097 | 564,527 | 1,570 | 100.28% |

(四) 獲利能力分析：請參閱本年報第 39 頁之財務分析資料。

(五) 研究發展狀況：

本公司研發工作之重點方向，主要在深化核心技術、擴大核心技術的應用，並致力於核心產品開發。本業範圍內，公司持續不斷努力提昇技術與產值，諸如 DVD14、DVD18 成功量產出貨、影音訊號處理及壓縮技術之建立與下一代紅光、藍光高密度光碟片的開發等。除此之外，更將以各段製程之核心技術為基礎，積極開發新產品以及新的技術運用，朝多角化產品發展，諸如「平面顯示器關鍵部品」與「塑膠生化檢測載具」等。以上技術開發已提出多項專利申請，並於 92 年第 4 季，取得公司第一項專利。

二、本年度營業計劃概要：

展望未來，DVD-Video 仍將是高速成長的產業，因應未來市場成長趨勢以及客戶需求，今年度 DVD 產量預算將較去年成長 30% 以上。

由於 Cinram 購併 WAMO 造成產業結構的不變，使得產業「大者恆大」之趨勢更加顯著。國內的同業如豐聲、華鎂等也陸續上櫃，為因應這些變化對產業與公司之衝擊、劇烈競爭所導致的價格下降壓力、淡旺季更趨顯著導致的產能利用問題、海外佈局的落實、國際化管理人才的網羅以及新產品的開發等等，皆是新年度將面臨的挑戰課題。

在歐美已日趨普及的預錄 DVD 市場，預期亞太地區消費市場將頗具成長潛力，未來除了穩固歐美地區的訂單，公司將強力經營亞太地區的市場，以提高市佔率，鞏固鈺德在亞太地區的地位。

貳、公司概況

一、公司簡介：

(一)設立日期：中華民國八十三年五月十九日

(二)公司沿革

- 83年5月 原名瑋鼎科技股份有限公司，設立於台北市大安區，實收資本額新台幣壹仟萬元整。以電腦資訊系統之設計及其技術諮詢顧問、電腦軟、硬體及其零組件之買賣、研究、開發、經銷及進出口、電子音響器材及其零組件之買賣進出口及前項有關國內外產品之代理、報價、投標業務為主。
- 84年7月 現金增資新台幣貳仟萬元，資本額增為新台幣參仟萬元整。營業項目加入光碟片、錄影節目帶、影碟片之製作、發行、銷售業務。
- 88年2月 改組更名為鈺德科技股份有限公司，新增營業項目：塑膠日用品製造業、工業用塑膠製品製造業、資料儲存及處理設備製造業、電子零組件製造業、事務性機器設備批發業、電子材料批發業、電器批發業、資訊軟體服務業、一般廣告服務業、租賃業、印刷業、事務機器設備製造業、家用電器製造業、資訊軟體批發業、事務性機器設備零售業、一般儀器製造業、塑膠原料零售業、資訊軟體零售業、玩具、娛樂用品批發業、玩具、娛樂用品零售業、電器零售業、資料處理服務業、電子資訊供應服務業、雜誌業、圖書出版業、有聲出版業、包裝材料零售業、包裝材料批發業、廠房出租業。
- 88年4月 現金增資新台幣壹億陸仟玖佰玖拾萬元，資本額為壹億玖仟玖佰玖拾萬元整。
- 88年6月 林口華亞廠動土興建。
- 88年8月 加入 DVD Forum。
- 88年9月 加入 DVD 聯誼會。
- 88年10月 向財政部證券暨期貨管理委員會申請補辦公開發行通過。
- 88年12月 現金增資新台幣伍億零壹拾萬元整，實收資本額為柒億元整。取得華亞廠土地。
- 89年3月 華亞廠落成典禮。
- 89年5月 取得世界標準 ISO 9002 的品質認證。
- 89年8月 現金增資新台幣伍億元整，實收資本額為壹拾貳億元整。
- 89年9月 取得 CSS 技術授權。
- 90年3月 美國加州矽谷阿拉米達縣政府蒞臨參觀。
- 90年8月 開始申請 DVD Forum B 級認證實驗室，90 年底已通過碟片認證。
- 90年8月 完成「銀合金 DVD-9 反射層之替代材料」開發。
- 90年9月 盈餘轉增資壹億參仟玖佰玖拾伍萬柒仟捌佰元整，實收資本額為拾參億參仟玖佰玖拾伍萬柒仟捌佰元整。
- 90年10月 通過 ISO 9001：2000 版認證，完成研發管理制度審查。
- 90年10月 「高傳真多聲道音樂光碟片 DVD-Audio 開發專案」通過經濟部工業局主導性新產品開發專案申請。
- 91年2月 榮獲時代菁英獎。
- 91年6月 取得世界標準 ISO 1400 品質認證。

- 91年8月 獲 IRMA(國際錄音媒體協會)認證，順利成為亞洲第一家光碟反盜版工廠。
- 91年10月 正式掛牌上市。
- 91年11月 盈餘轉增資壹億柒仟肆萬貳仟貳佰元整，實收資本額為拾伍億壹仟萬元整。
張昭焚董事長榮獲社團法人中華民國管理科學會李國鼎管理獎章。
- 92年1月 「黃光式導光板射出母模」通過經濟部工業局主導性新產品開發專案申請。
- 92年3月 投資設立澳洲生產據點，俾利國際業務拓展。
- 92年7月 「電化學醫療偵檢平台於 SARS 檢測之應用開發」通過行政院國科會及經濟部 SARS 專案研究計畫申請。
- 92年7月 盈餘轉增資壹億捌仟壹佰肆拾貳萬參貳佰元整，實收資本額為拾柒億壹仟參佰伍拾萬元整。
- 92年11月 投資設立韓國生產據點，俾利國際業務拓展。
- 92年12月 「鈺德大學線上課程」通過工業局數位學習產業推動與發展計畫產業學習網建置。
- 92年12月 取得"微結構膜仁製作技術"(台灣)專利。
- 93年1月 通過 ISO14001:1996 環境管理系統換證驗證。
- 93年1月 通過 OHSAS18001:1999 職業安全衛生管理系統驗證。
- 93年2月 可轉換公司債轉換普通股壹億貳仟壹佰壹拾貳萬陸仟零壹拾元整，實收資本額為壹拾捌億參仟肆佰陸拾貳萬陸仟零壹拾元整。
- 93年3月 通過 SONY 綠色夥伴驗證。
- 93年5月 可轉換公司債轉換普通股伍佰貳拾肆萬陸仟參佰捌拾元整，實收資本額為壹拾捌億參仟玖佰捌拾柒萬貳仟參佰玖元整。

二、公司組織

(一)組織系統

1.組織結構

鈺德科技股份有限公司組織圖

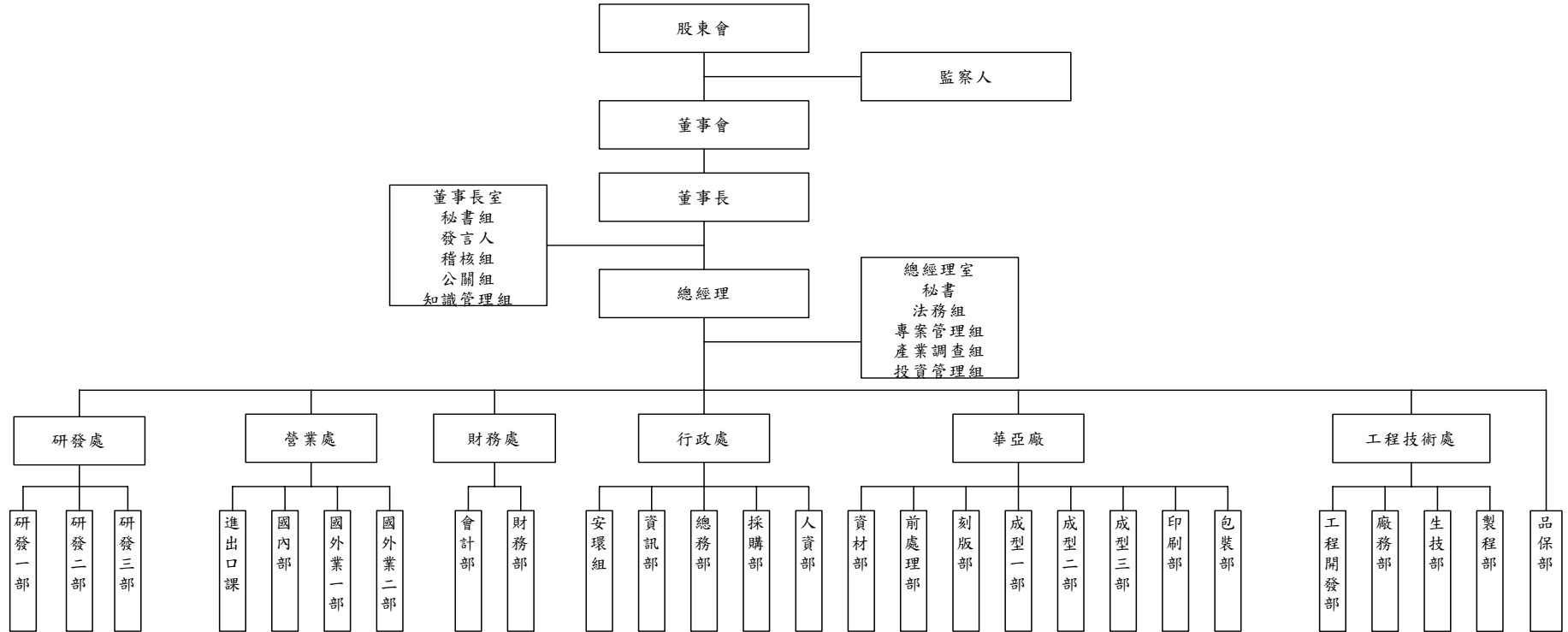

2.各主要部門所營業務：

| 部門 | 主要職掌 |
|------|---|
| 董事長室 | 1.代表本公司重要合約、簽約儀式、記者會、發表會等之公司代表。 2.核決公司年度營運目標，並監督目標之達成。 3.各單位之組織規劃與管理。 |
| 總經理室 | 1.依董事會決議，執行公司之經營策略，並制定營運方針、政策、目標及經營計劃。 2.列席董事會報告公司年度經營計劃，並作各階段經營成果財務報告。 3.經董事會之授權，領導全公司之各項經營管理事宜，擬定經營計劃並執行。 4.定期召開主管會議，以協調推動公司各項業務之開展。 5.對公司各部門經常實施計劃、組織、指導、協調、檢討與控制。 6.董事長之交辦事項。 |
| 營業處 | 1.市場研究、市場情報的蒐集、整理、分析，並擬定市場策略。 2.負責營業處管理及整合各業務圈之資源並做適當之分配。 3.負責跨部門之溝通協調。 4.負責工廠產能資源在營業處內部之分配協調。 5.負責擬定公司產品之產業分析、策略判定及策略聯盟。 6.重大客戶及特殊通路之開發及重大客訴之處理。 7.營業處人員之工作輪調規劃、升遷、獎懲、教育訓練之決策。 8.負責新產品之導入及參與開發。 9.各項表單及收入支出憑證之審查，績效獎金之核准。 10.IRMA 反盜版作業規範執行與控管。 |
| 行政處 | 1.擬定行政處年度預算目標，並負責達成年度目標。 2.依公司政策，擬定組織架構及規劃組織發展。 3.公司內部人員教育訓練、人力規劃及管理。 4.資訊系統之開發與管理。 5.下轄各部門之溝通協調與整合。 6.其他處級單位之溝通協調。 |
| 華亞廠 | 1.有關公司生產計劃擬定、產能規劃、產銷協調、生產標準之訂立及推動。 2.擬定公司生產策略。 3.規劃華亞廠年度預算並負責達成。 |
| 研發處 | 1.依公司發展方針，負責提報並執行年度研發計劃(含預算)。 2.負責研發管理制度的擬訂與增修。 3.按研發管理制度，進行新材料、新製程、新技術、新產品的研究開發及專利申請。 4.參與公司品質、製程、技術相關之專案計劃。 5.負責所屬實驗設備、場所之管理與維護。 6.負責研發人員培訓。 8.參加公司內外和研發方向相關的技術會議與訓練。 |
| 財務處 | 1.公司會計相關事務處理原則之研擬訂定。 2.公司營運總體財務管理之規劃與掌控。 3.財務與會計事務全面電腦化規劃與工作改善。 4.政府機關各項規章法令執行情形稽核。 5.財務與會計人員培訓、養成規劃。 6.股東會、董事會、股務等相關事宜處理。 7.公開資訊觀測站及其它主管機關要求之相關資訊申報作業。 8.各項增資作業、紅利分配後等相關資料之申報及維護作業。 |

(二)董事、監察人及經理人相關資料：

1.董事及監察人資料

董事及監察人資料(一)

93年4月5日

| 職稱 | 姓名 | 選(就)任日期 | 任期 | 初次選任日期 | 選任時持有股份 | | 現在持有股數 | | 配偶、未成年子女現在持有股份 | | 利用他人名義持有股份 | | 主要經(學)歷 | 目前兼任本公司及其他公司之職務 | 具配偶或二親等以內關係之其他主管、董事或監察人 | | | 最近年度之酬勞及其他給付(仟元) |
|-----|---|---------|----|----------|------------|--------|------------|--------|----------------|-------|------------|-------------|-------------------------------|--|----------------------------|--|----------------------------------|--------------------|
| | | | | | 股數 | 持股比率 | 股數 | 持股比率 | 股數 | 持股比率 | 股數 | 持股比率 | | | 股數 | 持股比率 | 職稱 | |
| 董事 | 張昭燮 | 92.6.17 | 3年 | 83.5.19 | 1,547,696 | 1.02% | 1,547,419 | 0.84% | - | - | - | - | 諾瓦東南大學 博士 | 註1 | 無 | 無 | 無 | 10,638 汽車 3,150 |
| 董事 | 葉垂景 | 92.6.17 | 3年 | 89.6.23 | 584,038 | 0.39% | 654,122 | 0.36% | - | - | - | - | 史蒂芬理工學院 碩士 | 註2 | 董事 董事 董事 | 葉進泰 葉垂昇 楊慰芬 | 父子 兄弟 夫妻 | |
| 董事 | 鍊德科技(股)公司 代表人：葉進泰 葉垂昇 楊慰芬 姚鍾志 | 92.6.17 | 3年 | 83.5.19 | 24,663,722 | 16.33% | 27,623,368 | 15.01% | - | - | - | - | 台北工專畢 | 註3 | 董事 董事 董事 董事 董事 | 葉垂景 葉垂昇 楊慰芬 葉進泰 葉垂景 楊慰芬 | 父子 父子 姻親 父子 兄弟 姻親 | 10,929 |
| | | 92.6.17 | 3年 | 91.4.19 | - | - | - | - | - | - | - | - | 東海大學 | 鍊德科技(股)公司 董事 Utech Media Australia Pty.Ltd 董事 | 董事 董事 董事 董事 | 葉垂景 葉垂昇 楊慰芬 葉進泰 葉垂景 楊慰芬 | 夫妻 姻親 姻親 | |
| | | 92.6.17 | 3年 | 92.6.17 | - | - | - | - | 654,122 | 0.36% | - | - | 政大企家班 | 註4 | 董事 董事 董事 | 葉垂景 葉進泰 葉垂昇 | 夫妻 姻親 姻親 | |
| | | 92.6.17 | 3年 | 92.4.24 | - | - | - | - | - | - | - | - | 羅徹斯特大學 企管碩士 | 註5 | 無 | 無 | 無 | |
| 董事 | 粟明德 | 92.6.17 | 3年 | 92.6.17 | - | - | - | - | - | - | - | 政大企經班 | 註6 | 無 | 無 | 無 | | |
| 董事 | 簡慶文 | 92.6.17 | 3年 | 92.6.17 | - | - | - | - | - | - | - | 政治大學企 家班 | 註7 | 無 | 無 | 無 | | |
| 董事 | 周天佑 | 92.6.17 | 3年 | 92.6.17 | 365,783 | 0.24% | 499,676 | 0.27% | - | - | - | - | 台灣大學管理學 院國際企業組 EMBA | 註8 | 無 | 無 | 無 | 4,120 汽車 1,500 |
| 監察人 | 中原國際創業投資 (股)公司 代表人：潘燕民 | 92.6.17 | 3年 | 92.6.17 | 1,695,680 | 1.12% | 1,899,161 | 1.03% | - | - | - | - | 文化大學經濟 研究所 | 註9 | 無 | 無 | 無 | |
| 監察人 | 吳曉雲 | 92.6.17 | 3年 | 89.10.18 | - | - | - | - | 68,992 | 0.04% | - | - | Louisiana Tech. University | 瑞士信貸銀行董事 | 無 | 無 | 無 | 1,719 |
| 監察人 | 曾錦妹 | 92.6.17 | 3年 | 89.10.18 | 51,721 | 0.03% | 36,927 | 0.02% | - | - | - | - | 國校畢 | 鑫達投資有限公 司顧問 | 無 | 無 | 無 | |

- 註 1：張昭焚兼任銖德科技(股)公司董事、精碟科技(股)公司之法人董事代表、國碩科技工業(股)公司之法人董事長代表、巨圖科技(股)公司董事兼總裁、巨楚(股)公司董事、西基電腦動畫(股)公司監察人、巨極(股)公司之法人董事代表、宏華創業投資(股)公司之法人董事代表、環宇光碟(股)公司董事、國超投資興業(股)公司之法人董事代表、達邁科技(股)公司之法人董事代表、鈺得投資(股)公司董事長、Jade Investment Serviecs Ltd.法人董事代表、U-Tech Media Korea 法人董事代表。
- 註 2：葉垂景兼任銖德科技(股)公司執行長、中原投資(股)公司董事長、中富投資(股)公司董事長、中原國際創業投資(股)公司董事長、國富開發投資(股)公司董事長、鐸德投資(股)公司之法人董事代表、精碟科技(股)公司之法人董事代表、國碩科技工業(股)公司之法人董事代表、中國電視事業(股)公司之法人監察人代表、凌陽科技(股)公司之法人董事代表、凌巨科技(股)公司之法人董事代表、銖寶科技(股)公司之法人董事長代表、博銖科技(股)公司之法人董事代表、金敏金研(股)公司之法人董事代表。
- 註 3：葉進泰兼任銖德科技(股)公司董事長、中原國際創業投資(股)公司董事、博銖科技(股)公司之法人董事代表、明理塑膠工廠(股)公司董事長、金藝企業(股)公司董事。
- 註 4：楊慰芬兼任銖德科技(股)公司董事、中原國際創業投資(股)公司法人董事代表、國富開發投資(股)公司法人董事代表、國碩科技工業(股)公司法人董事代表、花仙子企業(股)公司董事、理隆纖維工業(股)公司董事、銖寶科技(股)公司法人董事代表、博銖科技(股)公司法人董事代表。
- 註 5：姚鍾志兼任銖德科技(股)公司投資企劃事業群資深顧問、銖寶科技(股)公司法人董事代表、中原國際創業投資(股)公司法人監察人代表、鐸德投資(股)公司法人董事代表、GoldenRiver Fund 法人董事代表、國富開發投資(股)公司法人董事代表、正達國際光電(股)公司法人董事代表、鴻亞光電科技(股)公司法人董事代表、富泰營造(股)公司法人董事代表、台灣奈普科技(股)公司法人監察人代表、華仕德科技(股)公司法人董事代表、Xinhua Multimedia Development Co., Ltd. Vice Presiden、Multimedia Info-Tech Limited Director、Rixell Ltd. (Northern Ireland) Director、Ritek Global Media Co. (Cayman) Director、Advanced Media Inc. Director。
- 註 6：粟明德兼任新光鋼鐵(股)公司董事長暨總經理、新源投資(股)公司法人董事長代表、新合發金屬(股)公司法人董事長代表、Sinpao Investment Co., Ltd.,法人董事長代表、輝容投資(股)公司董事長、伊世紀鋼構科技(股)公司代人董事代表、承玉投資(股)公司董事、慶順五金(股)公司監察人、耐特科技材料(股)公司獨立監察人、花仙子企業(股)公司獨立董事。
- 註 7：簡慶文兼任彩輝科技(股)公司董事長、光峰科技(股)公司監察人。
- 註 8：周天佑兼任網益科技股份有限公司法人董事代表、鈺得投資股份有限公司法人董事代表、巨圖科技股份有限公司法人監察人代表、Jade Investment Serviecs Ltd.法人董事代表。
- 註 9：潘燕民兼任銖德科技(股)公司財務中心協理、銖寶科技(股)公司法人監察人代表、元榮投資開發(股)公司法人監察人代表、中富投資(股)公司法人監察人代表、國富開發(股)公司法人監察人代表、富銖資訊(股)公司法人監察人代表。

2.法人股東之主要股東

93年4月13日

| 法人股東名稱 | 法人股東之主要股東 |
|---------------|--|
| 銖德科技(股)公司 | 中華郵政股份有限公司、葉垂景、中信局託管伯恩斯坦公司投資專戶、中信局保管加州公務員退休系統度量公司戶、中富投資股份有限公司、勞工退休基金監理委員會、英商渣打銀行受託保管 GMO 新興市場基金、葉進泰、寶來台灣卓越 50 基金專戶、匯豐銀行託管摩根士丹利國際有限公司專戶 |
| 中原國際創業投資(股)公司 | 銖德科技股份有限公司 |

註：銖德科技(股)公司之主要股東係依 93 年 4 月 13 日之停止過戶之股東名冊所統計為股權比例佔前十名之股東，中原國際創業投資(股)公司之主要股東為持股比例超過 10% 之股東。

2-1.法人股東之主要股東屬法人股東代表者

93年4月13日

| 法人股東名稱 | 法人股東之要股東 |
|------------|------------|
| 中富投資股份有限公司 | 銖德科技股份有限公司 |

董事及監察人資料 (二)

| 姓名 (註 1) | 條件 是否具有五年以上商 務、法律、財務或公司業 務所須之工作經驗 | 符合獨立性情形 (註 2) | | | | | | | 備註 |
|---------------------|--|---------------|---|---|---|---|---|---|----------------------|
| | | 1 | 2 | 3 | 4 | 5 | 6 | 7 | |
| 張昭焚 | ✓ | | | ✓ | | | ✓ | ✓ | |
| 葉垂景 | ✓ | ✓ | | ✓ | | | | ✓ | |
| 銖德科技代表人：葉進泰 | ✓ | ✓ | ✓ | ✓ | | | | | |
| 銖德科技代表人：葉垂昇 | ✓ | | ✓ | ✓ | | | | | |
| 銖德科技代表人：姚鍾志 | ✓ | ✓ | ✓ | ✓ | | ✓ | | | |
| 銖德科技代表人：楊慰芬 | ✓ | ✓ | ✓ | | | | | | |
| 周天佑 | ✓ | | ✓ | ✓ | ✓ | ✓ | ✓ | ✓ | |
| 粟明德 | ✓ | ✓ | ✓ | ✓ | ✓ | ✓ | ✓ | ✓ | 兼任一家獨立監察人 及一家獨立董事 |
| 簡慶文 | ✓ | ✓ | ✓ | ✓ | ✓ | ✓ | ✓ | ✓ | |
| 中原國際創業投資代表人： 潘燕民 | ✓ | ✓ | ✓ | | | ✓ | ✓ | | |
| 吳曉雲 | ✓ | ✓ | ✓ | ✓ | ✓ | ✓ | ✓ | ✓ | |
| 曾錦妹 | | ✓ | ✓ | ✓ | ✓ | ✓ | ✓ | ✓ | |

- (1) 非為公司之受僱人或其關係企業之董事、監察人或受僱人，但其兼任母公司或子公司之獨立董事、獨立監察人者，不在此限。
- (2) 非直接或間接持有公司已發行股份總額百分之一以上或持股前十名之自然人股東。
- (3) 非前二項人員之配偶或其二親等以內直系親屬。
- (4) 非直接持有公司已發行股份總額百分之五以上法人股東之董事、監察人、受僱人或持股前五名法人股東之董事、監察人、受僱人。
- (5) 非與公司有財務、業務往來之特定公司或機構之董事、監察人、經理人或持股百分之五以上股東。
- (6) 非為最近一年內提供公司或關係企業財務、商務、法律等服務、諮詢之專業人士、獨資、合夥、公司或機構團體之企業主、合夥人、董事(理事)、監察人(監事)、經理人及其配偶。
- (7) 非為公司法第二十七條所訂之法人或其代表人。

3.總經理、副總經理、協理、各部門及分支機構主管資料

總經理、副總經理、協理、各部門及分支機構主管資料

93年4月5日

| 職稱 | 姓名 | 就任日期 | 持有股份 | | 配偶、未成年子女持有股份 | | 利用他人名義持有股份 | | 主要經(學)歷 | 目前兼任其他公司之職務 | 具配偶或二親等以內關係之經理人 | | | 最近年度總經理及副總經理之薪資、獎金、特支費及紅利總額(仟元) | 經理人取得員工認股權憑證情形 |
|---------|-----|---------|---------|-------|--------------|-------|------------|------|-------------------------------|---|-----------------|----|----|---------------------------------|----------------|
| | | | 股數 | 持股比率 | 股數 | 持股比率 | 股數 | 持股比率 | | | 職稱 | 姓名 | 關係 | | |
| 總經理 | 周天佑 | 88.6.23 | 499,676 | 0.27% | — | — | — | — | 成功大學碩士 台灣大學管理學院國際企業組 EMBA | 註1 | 無 | 無 | 無 | 4,120 汽車成本 1,500 | 無 |
| 副總經理 | 羅宜富 | 88.6.23 | 880 | 0% | — | — | — | — | 國立政治大學企家班 | 註2 | 無 | 無 | 無 | 2,880 汽車成本 800 | 無 |
| 財務處協理 | 顏福全 | 88.6.23 | 85,942 | 0.05% | — | — | — | — | 中央大學 EMBA | 註3 | 無 | 無 | 無 | — | 無 |
| 廠長 | 徐國賢 | 88.6.23 | 489,231 | 0.27% | 13,395 | 0.01% | — | — | 交大碩士 | 註4 | 無 | 無 | 無 | — | 無 |
| 研發處協理 | 賴志輝 | 90.7.23 | 14,012 | 0.01% | 200 | 0% | — | — | 加州大學博士 政大科管所 EMBA | Brilliant Days Services 董事 (法人代表) | 無 | 無 | 無 | — | 無 |
| 營業處協理 | 鄭傑仁 | 93.2.5 | — | — | — | — | — | — | 成功大學機械系 | 註5 | 無 | 無 | 無 | — | 無 |
| 行政處協理 | 閻仲秋 | 91.7.1 | 175,076 | 0.1% | 2,240 | 0% | — | — | 成功大學 | U-Tech Distribution Services 董事 (法人代表) | 無 | 無 | 無 | — | 無 |
| 工程技術處協理 | 王東釗 | 92.12.1 | — | — | — | — | — | — | 中正大學碩士 台灣大學管理學院 國際企業研究所 | 無 | 無 | 無 | 無 | — | 無 |

註1：網益科技股份有限公司董事(法人代表)、鈺得投資股份有限公司董事(法人代表)、巨圖科技股份有限公司監察人(法人代表)、Jade Investment Serviec Ltd.董事(法人代表)。

註2：Glory Days Services 董事(法人代表)、U-Tech Media Korea 董事(法人代表)。

註3：鈺得投資股份有限公司監察人(法人代表)、Glory Days Services 董事(法人代表)、U-Tech Media Korea 監察人(法人代表)、U-Tech Media Australia Pty Ltd.董事(法人代表)、Glory Tech LLC.董事(法人代表)。

註4：鈺得投資股份有限公司董事(法人代表)、Brilliant Days Services 董事(法人代表)。

註5：鈺權股份有限公司董事長(法人代表)、Brilliant Days Services 董事(法人代表)、U-Tech Media Australia Pty Ltd.董事(法人代表)、Glory Tech LLC.董事(法人代表)。

(三)最近年度及截至年報刊印日止，董事、監察人、經理人及持股比例超過百分之十之股東股權移轉及股權質押變動情形：

董事、監察人、經理人及大股東股權變動情形

單位：股

| 職 稱 | 姓 名 | 92 年度 | | 93 年度截至 4 月 30 日止 | |
|---------------|------------------------|----------------------|----------------------|----------------------|----------------------|
| | | 持 有 股 數 增 (減) 數 | 質 押 股 數 增 (減) 數 | 持 有 股 數 增 (減) 數 | 質 押 股 數 增 (減) 數 |
| 董事長(現任) | 張昭焚 | (206,277) | — | — | — |
| 董事(現任) | 葉垂景 | 70,084 | — | — | — |
| 董事、10%大股東(現任) | 銖德科技(股)公司 | 2,959,646 | — | — | — |
| 董事(現任) | 周天佑 | 135,628 | — | — | — |
| 董事(現任) | 粟明德 | — | — | — | — |
| 董事(現任) | 簡慶文 | — | — | — | — |
| 董事(註 1) | 中視文化事業(股)公司 | — | — | — | — |
| 董事(註 1) | 富頂投資(股)公司 | — | — | — | — |
| 董事(註 1) | 潘坤能 | — | — | — | — |
| 董事(註 1) | 廖仲協 | — | — | — | — |
| 董事(註 1) | 杜鴻毅 | — | — | — | — |
| 董事(註 1) | 郭嘉揚 | — | — | — | — |
| 董事(註 1) | 李植人 | — | — | — | — |
| 監察人(現任) | 曾錦妹 | (14,794) | — | — | — |
| 監察人(現任) | 中原國際創業投資(股)公司 (註 2) | 203,481 | — | — | — |
| 監察人(現任) | 吳曉雲 | — | — | — | — |
| 經理人 | 羅宜富(註 3) | 12,058 | — | (70,000) | — |
| 經理人 | 顏福全(註 3) | (22,042) | — | — | — |
| 經理人 | 徐國賢(註 3) | 52,703 | — | (36,000) | — |
| 經理人 | 賴志輝(註 3) | (7,428) | — | — | — |
| 經理人 | 閻仲秋(註 3) | 17,222 | — | (23,000) | — |
| 經理人 | 王東釗(註 4) | — | — | — | — |
| 經理人 | 鄭傑仁(註 5) | — | — | — | — |

註 1：杜鴻毅、李植人、中視文化事業(股)公司、富頂投資(股)公司、潘坤能、郭嘉揚、廖仲協、於 92.6.17 解任。

註 2：原銖富創業投資股份有限公司因合併變名為中原國際創業投資股份有限公司。

註 3：依證期會 92.3.27 台財證三字第 0920001301 號函定義{經理人}之規定辦理，當年度股權移轉及股權質押變動之計算期間為 92.4.1~92.12.31。

註 4：王東釗於 92.12.1 晉升為協理，其計算期間為 92.12.1~92.12.31。

註 5：鄭傑仁於 93.2.5 晉升為協理，其計算期間為 93.2.5~93.4.30。

股權移轉資訊

| 姓 名 | 股權移轉原因 | 交易日期 | 交易相對人 | 交易相對人與公司、董事、監察人及持股比例超過百分之十股東之關係 | 股 數 | 交易價格 |
|-----|--------|------|-------|---------------------------------|-----|------|
| 不適用 | | | | | | |

(四)公司、公司之董事、監察人、經理人及公司直接或間接控制之事業對同一轉投資事業之持股數，並合併計算綜合持股比例：

綜合持股比例

單位：股;% 93年4月30日

| 轉投資事業 | 本公司投資 | | 董事、監察人、經理人及直接或間接控制事業之投資 | | 綜合投資 | |
|-------------------------------|------------|--------|-------------------------|-------|-------------|--------|
| | 股數 | 持股比例% | 股數 | 持股比例% | 股數 | 持股比例% |
| 鍊寶科技股份有限公司 | 2,000,000 | 0.32 | 317,745,032 | 51.25 | 517,745,032 | 51.57 |
| 旺鍊科技股份有限公司 | 2,000,000 | 1.33 | 18,875,245 | 15.58 | 20,875,245 | 13.91 |
| 巨楚股份有限公司 | 300,000 | 3.00 | 6,076,500 | 60.77 | 6,376,500 | 63.77 |
| 網益科技股份有限公司 | 700,000 | 11.28 | 130,000 | 2.09 | 830,000 | 13.37 |
| 鈺得投資股份有限公司 | 5,250,000 | 100.00 | — | — | 5,250,000 | 100.00 |
| 巨圖科技股份有限公司 | 1,972,132 | 3.83 | 14,293,037 | 27.77 | 16,265,169 | 31.60 |
| 鈺權股份有限公司 | 1,147,000 | 39.55 | 157,000 | 5.40 | 1,304,000 | 44.95 |
| 博鍊科技股份有限公司 | 2,500,000 | 0.67 | 346,402,000 | 93.02 | 348,902,000 | 93.69 |
| 訊聯生物股份有限公司 | 452,000 | 3.01% | 83,892 | 0.56 | 535,618 | 6.57 |
| Jade Investment Services Ltd. | 11,425,000 | 100.00 | — | — | 11,425,000 | 100.00 |

三、資本及股份：

(一)股本來源

單位：股；新台幣元

| 年月 | 發行價格 | 核定股本 | | 實收股本 | | 備註 | | |
|---------------|------|-------------|---------------|-------------|---------------|---|---------------|----|
| | | 股數 | 金額 | 股數 | 金額 | 股本來源 | 以現金以外之財產抵充股款者 | 其他 |
| 83.05 | 10 | 1,000,000 | 10,000,000 | 1,000,000 | 10,000,000 | 創立股本 | 無 | 無 |
| 84.07 | 10 | 3,000,000 | 30,000,000 | 3,000,000 | 30,000,000 | 現金增資 20,000,000 | 無 | 無 |
| 88.04 | 10 | 70,000,000 | 700,000,000 | 19,990,000 | 199,900,000 | 現金增資 169,900,000 | 無 | 無 |
| 88.12 (註1) | 10 | 70,000,000 | 700,000,000 | 70,000,000 | 700,000,000 | 現金增資 500,100,000 | 無 | 無 |
| 89.08 (註2) | 10 | 270,000,000 | 2,700,000,000 | 120,000,000 | 1,200,000,000 | 現金增資 500,000,000 | 無 | 無 |
| 90.09 (註3) | 10 | 270,000,000 | 2,700,000,000 | 133,995,780 | 1,339,957,800 | 盈餘轉增資 132,000,000 員工紅利轉增資 7,957,800 | 無 | 無 |
| 91.11 (註4) | 10 | 270,000,000 | 2,700,000,000 | 151,000,000 | 1,510,000,000 | 盈餘轉增資 160,794,940 員工紅利轉增資 9,247,260 | 無 | 無 |
| 92.07 (註5) | 10 | 270,000,000 | 2,700,000,000 | 171,350,000 | 1,713,500,000 | 盈餘轉增資 181,200,000 員工紅利轉增資 22,300,000 | 無 | 無 |
| 93.2 (註6) | 10 | 270,000,000 | 2,700,000,000 | 183,462,601 | 1,834,626,010 | 可轉換公司債轉換普通股 121,126,010 | 無 | 無 |
| 93.5 (註6) | 10 | 270,000,000 | 2,700,000,000 | 183,987,239 | 1,839,872,390 | 可轉換公司債轉換普通股 5,246,380 | 無 | 無 |

註1：本次增資經財政部證券暨期貨管理委員會88年10月16日(88)台財證(一)第89364號函核准。
 註2：本次增資經財政部證券暨期貨管理委員會89年5月29日(89)台財證(一)第46155號函核准。
 註3：本次增資經財政部證券暨期貨管理委員會90年6月27日(90)台財證(一)第140962號函核准。
 註4：本次增資經財政部證券暨期貨管理委員會91年10月9日台財證一字第0910154764號函核准。
 註5：本次增資經財政部證券暨期貨管理委員會92年7月10日台財證一字第0920130750號函核准。
 註6：本次增資經財政部證券暨期貨管理委員會92年7月16日台財證一字第0920130763號函核准。

93年4月30日 單位：股

| 股 份 種 類 | 核 定 股 本 | | | 備註 |
|------------------|-------------|------------|-------------|----|
| | 流通在外股份〔上市〕 | 未發行股份 | 合 計 | |
| 普 通 股 | 183,987,239 | 86,012,761 | 270,000,000 | — |

(二)股東結構

93年4月5日

| 數量 | 政府機構 | 金融機構 | 其他法人 | 個 人 | 外 國 機 構 及 外 國 人 | 合 計 |
|----------|------|---------|------------|-------------|--------------------|-------------|
| 人 數 | 0 | 3 | 32 | 13,506 | 15 | 13,556 |
| 持 有 股 數 | 0 | 498,000 | 45,036,787 | 109,386,980 | 29,065,472 | 183,987,239 |
| 持 股 比 例% | 0 | 0.27 | 24.48 | 59.45 | 15.80 | 100.00 |

(三)股權分散情形

股 權 分 散 情 形

每股面額十元

93年4月5日

| 持 股 分 級 | 股 東 人 數 | 持 有 股 數 | 持 股 比 例 |
|---------------------|---------|-------------|---------|
| 1 至 999 | 2,100 | 571,078 | 0.31% |
| 1,000 至 5,000 | 7,617 | 18,397,829 | 10.00% |
| 5,001 至 10,000 | 1,973 | 16,612,560 | 9.04% |
| 10,001 至 15,000 | 499 | 6,409,897 | 3.48% |
| 15,001 至 20,000 | 478 | 9,167,144 | 4.98% |
| 20,001 至 30,000 | 302 | 7,936,404 | 4.31% |
| 30,001 至 50,000 | 268 | 11,163,469 | 6.07% |
| 50,001 至 100,000 | 193 | 14,672,021 | 7.97% |
| 100,001 至 200,000 | 74 | 10,064,055 | 5.47% |
| 200,001 至 400,000 | 22 | 6,097,209 | 3.31% |
| 400,001 至 600,000 | 11 | 5,462,318 | 2.97% |
| 600,001 至 800,000 | 6 | 4,367,075 | 2.37% |
| 800,001 至 1,000,000 | 1 | 968,396 | 0.53% |
| 1,000,001 以上 | 12 | 72,097,784 | 39.19% |
| 合 計 | 13,556 | 183,987,239 | 100.00% |

(四)主要股東名單

主要股東名單

| 主要股東名稱 | 股份 | 持有股數 | 持股比例 |
|----------------------|----|------------|--------|
| 鍊德科技股份有限公司 | | 27,623,368 | 15.01% |
| 匯豐銀行託管太平洋光輝金融第一公司專戶 | | 10,857,190 | 5.90% |
| 中信銀保管凱基金亞洲專戶－凱基亞洲 | | 8,280,800 | 4.50% |
| 精碟科技股份有限公司 | | 7,706,720 | 4.19% |
| SI-AN LIMITED | | 7,521,481 | 4.09% |
| 中國電視事業股份有限公司 | | 1,997,004 | 1.09% |
| 中原國際創業投資股份有限公司 | | 1,899,161 | 1.03% |
| 張昭焚 | | 1,547,419 | 0.84% |
| 英商渣打銀行託管凱基亞洲有限公司投資專戶 | | 1,315,009 | 0.72% |
| 杜鴻毅 | | 1,229,410 | 0.67% |

(五)最近二年度每股市價、淨值、盈餘、股利及相關資料：

| 項 | 年 度 | | 91 年 | 92 年 | 當年度截至 93 年 4 月 30 日 |
|--------|-----------------|--|------------|------------|------------------------|
| | 目 | | | | |
| 每股市價 | 最 高 | | 70 | 40.5 | 37.5 |
| | 最 低 | | 34 | 21.6 | 27.5 |
| | 平 均 | | 53.34 | 32.06 | 32.84 |
| 每股淨值 | 分 配 前 | | 25.19 | 26.39 | — |
| | 分 配 後 | | 22.19 | 23.10 | — |
| 每股盈餘 | 加 權 平 均 股 數 | | 150,547 仟股 | 171,350 仟股 | — |
| | 每 股 盈 餘 | | 2.74 | 2.66 | — |
| 每股股利 | 現 金 股 利 | | 1.2 | 尚未分配 | — |
| | 無 償 盈 餘 配 股 | | 0.8 | 尚未分配 | — |
| | 配 股 資 本 公 積 配 股 | | 0 | 尚未分配 | — |
| | 累 積 未 付 股 利 | | 0 | 0 | — |
| 投資報酬分析 | 本 益 比 | | 19.47 | 12.05 | — |
| | 本 利 比 | | 44.45 | — | — |
| | 現 金 股 利 殖 利 率 | | 0.02 | — | — |

註：截至93年4月30日尚無會計師查核月財務資訊。

(六)公司股利政策及執行狀況：

1. 公司章程所訂之股利政策

本公司所處產業環境變化迅速，企業生命週期正值快速成長階段。考量本公司未來資金需求、長期財務規劃及公司盈餘的成長性，並滿足股東對現金流入之需求，本公司每年決算後若有盈餘，除依法繳納營利事業所得稅及彌補以往年度虧損外，應先提存百分之十為法定盈餘公積金，及就當年度發生之股東權益減項金額提列特別盈餘公積，如尚有餘額就其中再提撥百分之二至四為董監事酬勞金，百分之五至十為員工紅利，本公司員工紅利分配之對象，除本公司員工外，包括符合本公司規定之從屬公司員工。其餘連同以前年度未分配盈餘提撥百分之五十至百分之百做為股東股利，其中現金股利所佔比例依公司對來年盈餘成長性、資本預算規劃在不超過二分之一的範圍內詳加評估，以決定現金股利所佔比例。前述股利提撥之比率得視當年度公司實際獲利及資金狀況，經股東會決議調整之。

如有前一年度累積或當年度發生但當年度稅後盈餘不足提列之股東權益減項，應自前一年度累積未分配盈餘提列相同數額之特別盈餘公積，並於提撥供分派股東股利前先行扣除。

2. 本年度擬(已)議股利分配之情形

擬以未分配盈餘分配股票股利每股1.2元及現金股利0.8元。

(七)本次股東會擬議之無償配股對公司營業績效及每股盈餘之影響：

| 項目 | 年度 | 93年度(預估) |
|---------------------|----------------------------|----------------------|
| 期初實收資本額 | | 1,713,500,000 |
| 本年度配股 配息情形 | 每股現金股利 | 0.8 |
| | 盈餘轉增資每股配股數 | 1.2 |
| | 資本公積轉增資每股配股數 | 0 |
| 營業績效變 化情形 | 營業利益 | 567,894 |
| | 營業利益去年同期增(減)比率 | 4.88% |
| | 稅後純益 | 533,017 |
| | 稅後純益較去年同期增(減)比率 | 17.07% |
| | 每股盈餘(新台幣元) | 2.58 |
| | 每股盈餘較去年同期增(減)比率 | (3.01%) |
| | 年平均投資報酬率(年平均本益比例數) | 8.25% |
| 擬制性每股 盈餘及本益 比 | 若盈餘轉增資全數改發放 現金股利 | 擬制每股盈餘(新台幣元) 2.71 |
| | | 擬制年平均投資報酬率 8.25% |
| | 若未辦理資本公積轉增資 | 擬制每股盈餘(新台幣元) 2.51 |
| | | 擬制年平均投資報酬率 7.64% |
| | 若未辦理資本公積且盈餘 轉增資改以現金股利發放 | 擬制每股盈餘(新台幣元) 2.71 |
| | | 擬制年平均投資報酬率 8.25% |

(八)員工分紅及董事、監察人酬勞：

1.公司章程所載員工分紅及董事、監察人之成數範圍：

(1)員工紅利：百分之五至十。

(2)董監事酬勞：百分之二至四。

2.董事會通過之擬議配發員工分紅等資訊：

(1)本公司九十二年度盈餘經董事會決議擬配發員工現金紅利新台幣 15,531,080 元、員工股票紅利新台幣 23,296,620 元及董監事酬勞新台幣 15,531,080 元。

(2)擬議配發員工股票紅利之股數及其占盈餘轉增資之比例：9.54%。

(3)考慮擬議配發員工紅利及董監事酬勞後之設算每股盈餘：2.34 元。

3.上年度盈餘用以配發員工紅利及董事、監察人酬勞情形：本公司九十一年度盈餘董事會決議通過配發員工現金紅利新台幣 14,873,766 元、員工股票紅利新台幣 22,300,000 元及董監事酬勞配發新台幣 14,869,506 元，與實際配發情形一致無異。

(九)公司買回本公司股份情形：無。

四、公司債辦理情形：

公司債辦理情形

| | | |
|-----------------------|---|-------------------------|
| 公 司 債 種 類 | 第 90-1 期有擔保普通公司債 | 國內第一次無擔保轉換公司債 |
| 發 行 (辦 理) 日 期 | 90.12.14 | 92.8.11 |
| 面 額 | 壹佰萬元整 | 壹拾萬元整 |
| 發 行 及 交 易 地 點 | — | 台灣 |
| 發 行 價 格 | — | 依面額 100%發行 |
| 總 額 | 500,000,000 | 600,000,000 |
| 利 率 | 2.8% | 票面利率 0% |
| 期 限 | 五年期 到期日：95/12/14 | 五年期 到期日：97/8/10 |
| 保 證 機 構 | 中國信託商業銀行桃園分行 | — |
| 受 託 人 | 台北國際商業銀行信託部 | 中國信託商業銀行信託部 |
| 承 銷 機 構 | 無 | 台証綜合證券股份有限公司 |
| 簽 證 律 師 | 現代法律事務所郭惠吉律師 | 現代法律事務所郭惠吉律師 |
| 簽 證 會 計 師 | 致遠會計師事務所楊文安、佟韻玲會計師 | 致遠會計師事務所楊文安、佟韻玲會計師 |
| 償 還 方 法 | 自發行日起屆滿三、四、五年分別還本 30%、30%、40% | 除依轉換辦法轉換或贖回外，餘到期以現金一次還本 |
| 未 償 還 本 金 | 500,000,000 | — |
| 贖 回 或 提 前 清 償 之 條 款 | — | 參考後附之發行及轉換辦法 |
| 限 制 條 款 | — | 參考後附之發行及轉換辦法 |
| 信用評等機構名稱、評等日期、公司債評等結果 | 中國信託商業銀行之信用評等：中華信用評等,2001/7/3, TW AA- Moody's, 2001/September, Baa1 | — |

| | | | |
|---|--|---|--------------|
| 附 其 他 權 利 | 截至年報刊印日止 已轉換(交換或認股) 普通股、海外存託憑 證或其他有價證券 之金額 | — | — |
| | 發行及轉換(交換 或認股)辦法 | — | 參考後附之發行及轉換辦法 |
| 發行及轉換、交換或認股辦 法、發行條件對股權可能稀 釋情形及 對現有股東權益影響 | | — | — |
| 交換標的委託保管機構名稱 | | — | — |

轉換公司債資料

| 公司債種類 | | 國內第一次無擔保可換公司債 | |
|------------------|---------------------|-------------------------------|-------------------|
| 項 目 | 年 度 | 92年 | 當年度截至 93年4月30日 |
| | 轉債 換市 公價 司 | 最 高 | 136.5 |
| 最 低 | | 107 | 113.55 |
| 平 均 | | 123.2 | 123.05 |
| 轉 換 價 格 | | 28.4 | 28.4 |
| 發行(辦理)日期及發行時轉換價格 | | 發行日期：92.8.11 發行時轉換價格：32.2元 | |
| 履行轉換義務方式 | | 發行新股 | |

五、特別股辦理情形：無

六、海外存託憑證辦理情形：無

七、員工認股權憑證辦理情形：無

八、併購或受讓他公司股份發行新股辦理情形：無

鈺德科技股份有限公司
國內第一次無擔保轉換公司債發行及轉換辦法

鈺德科技股份有限公司經財政部證券暨期貨管理委員會九十二年七月十六日台財證一字第 0920130763 號函核准募集與發行國內第一次無擔保轉換公司債，訂立發行及轉換辦法如下：

- 一、債券名稱：鈺德科技股份有限公司(以下簡稱本公司)國內第一次無擔保轉換公司債(以下簡稱本轉換債)。
- 二、發行日期：民國九十二年八月十一日。
- 三、發行面額：發行總額為新台幣陸億元整。每張面額新台幣壹拾萬元整，依票面金額十足發行。
- 四、發行期間：發行期間五年，自民國九十二年八月十一日開始發行至民國九十七年八月十日到期。
- 五、票面利率：年利率 0%。
- 六、還本日期及方式：
除依本辦法第十條轉換條款或第十七條提前轉換條款轉換為本公司普通股者，或依本辦法第十八條由債券持有人提前賣回外，到期時以現金一次還本。
- 七、擔保情形：
本轉換債為無擔保債券，惟發行後，本公司另發行其他有擔保附認股權公司債或轉換公司債時，本轉換債比照該有擔保附認股權或轉換公司債，設定同等級之債權或同順位之擔保物權。
- 八、轉換標的：本公司普通股。普通股之來源以新發行之新股為之。
- 九、轉換期間：
債權人得於本轉換債發行之日起滿三個月後，至到期日前十日止，除依法暫停過戶期間及下列期間外，得隨時向本公司請求依本辦法將本轉換債轉換為本公司新發行之普通股，並依本辦法第十條、十一條、十二條、十三條規定辦理。
 - 1.”每年度自本公司向台灣證券交易所洽辦無償配股停止過戶除權公告日與現金股息停止過戶除息公告日前三個營業日”後至”無償配股與現金配息基準日(以較晚者)”之期間。
 - 2.”每年度自本公司向台灣證券交易所洽辦現金增資認股停止過戶除權公告日前三個營業日”後至現金增資認股基準日之期間。
- 十、請求轉換程序：
債權人於請求轉換時，得依下列二方式行使之：
 - (一)債權人透過集保公司以帳簿劃撥方式辦理轉換：債權人至原交易券商填具「存券領回申請書」(註明轉換)及「轉換公司債帳簿劃撥轉換/贖回/賣回申請書」，由交易券商向臺灣證券集中保管股份有限公司(以下簡稱集保公司)提出申請，集保公司於接受申請後送交本公司股務代理機構，於送達時即生轉換之效力，且不得申請撤銷，並於送達後五個營業日內完成轉換手續，直接將本公司新發行之普通股撥入原債權人之集保帳戶。
 - (二)債權人透過本公司股務代理機構直接進行轉換：
本轉換債債權人於請求轉換時，應備妥蓋有原留印鑑之「轉換請求書」，並檢同債券向本公司股務代理機構提出，於送達時即生轉換之效力，且不得申請撤銷。本公司股務代理機構受理後，除應登載於股東名簿內，並於五個營業日內交付本公司新發行之普通股。

十之一、華僑及外國人申請將所持有之本轉換債直接轉換為本公司新發行之普通股時，一律統由台灣證券集中保管股份有限公司採取帳簿劃撥方式辦理配發。

十一、轉換價格及其調整：

(一)本轉換債轉換價格之訂定，以民國 92 年 6 月 30 日為轉換價格訂定基準日，取基準日(不含)前十個營業日、十五個營業日、二十個營業日本公司普通股收盤價之簡單算術平均數較低者，乘以 101%之轉換溢價率，為計算轉換價格(計算至新台幣角為止，分以下四捨五入)之依據。基準日前如遇有除權或除息者，其經採樣用以計算轉換價格之收盤價，應先設算為除權或除息後價格；轉換價格於決定後，實際發行日前，如遇有除權或除息者，應依轉換價格調整公式調整之。發行時之轉換價格為每股新台幣 32.2 元。

(二)本轉換債發行後，除本公司再發行具有普通股轉換權或認股權之各種有價證券而換發為普通股外，遇有本公司已發行普通股股份發生變動時(現金增資、盈餘轉增資、資本公積轉增資、員工紅利轉增資、公司合併、股票分割及現金增資參與發行海外存託憑證等，但不包括本公司買回公司股份辦理銷除股份者)，轉換價格依下列 1.之公式調整(向下調整，向上則不調整。計算至新台幣角為止，分以下四捨五入)；以及公司遇有以低於每股時價之轉換或認購價格再發行具有普通股轉換權或認購權之各種有價證券，或非因辦理現金增資而賦與他人發行公司普通股認購權時，轉換價格依下列 2.之公式調整(向下調整，向上則不調整。計算至新台幣角為止，分以下四捨五入)，並函請財團法人中華民國證券櫃檯買賣中心公告之。

1.已發行普通股股份發生變動時：

於新股發行除權基準日調整後之轉換價格＝

$$\text{調整前轉換價格} \times \frac{\text{每股繳款金額} \times \text{新股發行股數}}{\text{已發行股數} + \frac{\text{每股時價}}{\text{已發行股數} + \text{新股發行股數}}}$$

2.有低於每股時價之轉換或認購價格再發行具有普通股轉換權或認購權之各種有價證券，或非因辦理現金增資而賦予他人發行公司普通股認購權時：

於有價證券或認股權發行之日調整後之轉換價格＝

$$\text{調整前轉換價格} \times \frac{\text{已發行股數} + \frac{\text{新發行有價證券或認股權之轉換或認購價格} \times \text{新發行有價證券或認股權之轉換或認購股數}}{\text{每股時價}}}{\text{已發行股數} + \text{新發行有價證券或認股權可轉換或認購之股數}}$$

3.發行公司如遇非因庫藏股註銷之減資致普通股減少股份之減資基準日時：

$$\text{調整後轉換價格} = \text{調整前轉換價格} \times \frac{\text{減資前已發行普通股股數}}{\text{減資後已發行普通股股數}}$$

註 1：已發行股數係指普通股已發行股份總數，不含權利證書之股數，第一、二款之已發行股數尚應減除買回惟尚未註銷或轉讓之庫藏股股數。

註 2：新股繳款金額如係屬無償配股部份則其繳款金額為零；若係屬合併增資發行新股者則其應繳款金額為合併基準日前依消滅公司最近期經會計師簽證或核閱之財務報表計算之每股淨值乘以其換股比率。

註 3：如於現金增資發行新股之除權基準日後變更新股發行價格，應依更新後之新股發行價格與每股時價(以董事會決議之更新後新股發行價格訂定基準日作為更新後每股時價訂定基準日)重新按照前開公式調整之。如經設算調整後之轉換價格低於原除權基準日前已公告調整之轉換價格者，則應函請櫃檯買賣中心重新公告調整之。

註 4：每股時價之訂定，以除權或訂價基準日之前十、十五、二十個營業日普通股收盤價之簡單算術平均數孰低者為準。

註 5：如以低於每股時價之轉換或認股價格再發行具有普通股轉換權或認股權之各種有價證券，若係以庫藏股支應，則已發行股數應減除新發行有價證券可轉換或認股之股數。

(三)轉換價格之重設：

1.轉換價格除依本條第二項之反稀釋條款調整外，另自九十二年九十七年當年度之十月二十八日為基準日，按本條第一項之轉換價格訂定模式向下重新訂定轉換價格(向上則不調整)，惟轉換價格重設之下限以發行時轉換價格(可因公司普通股總額發生變動而調整)之 80%為限。同時本公司應函請櫃檯買賣中心公告重新訂定後之轉換價格。本項轉換價格重新訂定之規定，不適用於基準日(不含)前已提出請求轉換者。

2.發行公司得於賣回權基準日(含)或債券到期日(含)前之第三十日作為重新訂定轉換價格基準日，另以時價乘以一定成數重新訂定之轉換價格轉換股份(請詳下列公式)，則其重新訂定之轉換價格，得不適用前項有關轉換價格重設之下限以發行時轉換價格(可因公司普通股總額發生變動而調整)之 80%之限制。

$$\text{轉換股份} = \frac{\text{債券面額}}{\text{每股時價} \times \text{一定成數}}$$

上述公式每股時價之訂定，係以賣回權基準日(含)或債券到期日(含)前之第三十日為重新訂定轉換價格基準日，以該日之前十、十五、二十個營業日普通股收盤價之簡單算術平均數孰低者為準。

上述公式之一定成數(註 1)則依滿三年贖回殖利率 1.75% 推算，則其成數為 86.30%，依滿四年贖回殖利率 1.90% 推算，則其成數為 84.32%，滿五年以債券面額推算，則其成數為 90.91%。且按該重新訂定之轉換價格轉換股份，其得轉換期間，至多不得超過重新訂定之轉換價格之公告日(不含)後起算七個營業日內，期滿則回復適用該次重新訂定前之轉換價格。

註 1：一定成數之計算係依「中華民國證券同業公會承銷商會員輔導發行公司募集與發行有價證券自律規則」第二十條之相關規定辦理。

(四)本轉換債發行後，發放現金股利佔實收資本額之比率，超過 15%者，應就其超過部份於除息基準日等幅調降轉換價格。

十二、本轉換債上櫃及換發新股上市：

(一)本轉換債於發行日之前向櫃檯買賣中心申請上櫃買賣，至全數轉換為普通股股份或全數由本公司買回或償還時下櫃。

(二)換發之普通股自交付日起於交易所上市買賣。

(三)以上事項均由本公司洽交易所及櫃檯買賣中心同意後公告之。

十三、本公司每年以下列四次為例行向主管機關辦理已完成轉換股份之股本變更登記基準日：

- (一)三月三十一日。
- (二)六月三十日。
- (三)九月三十日。
- (四)十二月三十一日。

除上述例行基準日外，本公司另以本辦法第十七條規定提前贖回本債券之預定贖回日後第一個營業日及本債券到期後第一個營業日作為特別基準日，向主管機關辦理已完成轉換股份之股本變更登記。但遇有無償配股基準日、特別申請換發普通股基準日及例行轉換股份之股本變更登記基準日前後相距不及二十日的情況，本公司得調整或取消例行股本變更登記申請作業。

十四、轉換時，若有不足壹股之股份金額，本公司以現金償付。

十五、轉換年度現金股利之歸屬：

- (一)債權人於當年度配息基準日後請求轉換者，應放棄當年度股東會決議發放之前一年度現金股利，而參與次年度股東會決議發放之本年度現金股利。
- (二)債權人於當年度配息基準日(含)以前請求轉換者，可參與當年度股東會決議發放之前一年度現金股利。

十六、轉換後之權利義務：

債權人於請求轉換生效後，其權利義務與本公司普通股股份相同。

十七、本公司對本轉換債之贖回權：

(一)本轉換債於自發行日起滿三個月之翌日起至發行期間屆滿前四十日止，本公司普通股在證券交易所之收盤價格連續三十個營業日超過當時轉換價格達百分之五十時，本公司得於其後三十個營業日內，以掛號寄發給債權人一份一個月期滿之「債券收回通知書」(前述期間自本公司寄發之日起算，並以該期間屆滿日為債券收回基準日)，且函請櫃檯買賣中心公告並於該期間屆滿時，按(三)項所列之債券贖回收益率(自本債券發行日起至債券收回基準日止)計算收回價格，以現金收回其全部債券。

(二)本轉換債發行滿三個月之翌日起至發行期間屆滿前四十日止，本轉換債流通在外餘額低於原發行總額之百分之十時，本公司得以掛號寄發給債權人一份一個月期滿之「債券收回通知書」(前述期間自本公司寄發之日起算，並以該期間屆滿日為債券收回基準日)，且函請櫃檯買賣中心公告並於該期間屆滿時，按(三)項所列之債券贖回殖利率計算收回價格，以現金收回其全部債券。

(三)贖回殖利率如下：

- 1.發行滿三個月之翌日起至發行滿三年之日止，以年利率 1.75%之債券贖回殖利率。
- 2.發行滿三年翌日起至發行滿四年之日止，以年利率 1.90%之債券贖回殖利率。
- 3.發行滿四年翌日起至本轉換公司債到期前 40 日止，贖回價格訂為本債券面額。

(四)若債權人於接獲「債券收回通知書」所載債券收回基準日前，未以書面回覆本公司股務代理機構(即送達時即生效力，採郵寄者以郵戳日為憑)者，本公司得按當時之轉換價格，以通知期間屆滿日為轉換基準日，將其轉換公司債轉換為本公司新發行之普通股。

十八、債券持有之賣回權：

本公司應於本轉換債發行滿三年、滿四年前三十日，以掛號發給債權人一份「債券持有人賣回權行使通知書」，並函請櫃檯買賣中心公告本轉換債持有人賣回權之行使，債權人得於公告後三十日內以書面通知本公司股務代理機構(於送達時即生效力，並以該期間屆滿日為賣回基準日，採郵寄者以郵戳為憑)要求本公司以債券面額加計利息補償金將其所持有之本轉換債贖回；滿三年之利息補償金為債券面額之 5.34% (實質收益率為 1.75%)；滿四年之利息補償金為債券面額之 7.82% (實質收益率為 1.90%)。本公司受理賣回請求，應於賣回基準日後二個營業日內以現金贖回本轉換債。

十九、所有本公司收回(包括由次級市場買回)、償還之本轉換債將被註銷，不再發行，前數轉換債所表彰之轉換權利將一併取消。

二十、本轉換債及所換發之普通股均為記名式，其過戶、異動登記、設質、遺失等均依「公開發行公司股務處理準則」之規定，另稅負事宜依當時稅法之規定辦理。

二十一、本轉換債由中國信託商業銀行信託部為債權人之受託人，以代表債權人之利益行使查核及監督本公司履行本轉換債發行事項之權責。

二十二、本轉換債由本公司股務代理機構辦理還本付息及轉換事宜。

二十三、凡持有本轉換債之債權人不論係於發行時認購或中途買受者對於本公司與其受託人之間所定受託契約規定、受託人之權利義務及本發行及轉換辦法，均予同意並授與受託人有關受託事項之全權代理，此項授權並不得中途撤銷，至於受託契約內容，債權人得在營業時間內隨時至本公司或受託人營業處所查詢。

參、營運概況

一、業務內容：

(一)業務範圍

1.本公司所營事業如下：

- (1)電腦資訊系統之設計及其技術諮詢顧問業務。
- (2)電腦軟、硬體及其零組件之買賣、研究、開發、經銷及進出口業務。
- (3)電子音響器材及其零組件之買賣進出口業務。
- (4)光碟片、錄影節目帶、影碟片之製作、發行、銷售。
- (5)前各項有關國內外產品之代理、報價、投標業務。
- (6)C805030 塑膠日用品製造業。
- (7)C805050 工業用塑膠製品製造業。
- (8)CC01050 資料儲存及處理設備製造業。
- (9)CC01080 電子零組件製造業。
- (10)F113050 事務性機器設備批發業
- (11)F119010 電子材料批發業
- (12)F113020 電器批發業
- (13)I301010 資訊軟體服務業
- (14)I401010 一般廣告服務業
- (15)I601010 租賃業
- (16)C701010 印刷業
- (17)CB01020 事務機器製造業
- (18)CC01030 家用電器製造業
- (19)F118010 資訊軟體批發業
- (20)F213030 事務性機器設備零售業
- (21)CE01010 一般儀器製造業
- (22)F207140 塑膠原料零售業
- (23)F218010 資訊軟體零售業
- (24)F109040 玩具、娛樂用品批發業
- (25)F209030 玩具、娛樂用品零售業
- (26)F213010 電器零售業
- (27)I301020 資料處理服務業
- (28)I301030 電子資訊供應服務業
- (29)J303011 雜誌業
- (30)J304011 圖書出版業
- (31)J305011 有聲出版業
- (32)F209050 包裝材料零售業
- (33)F109060 包裝材料批發業
- (34)H703010 廠房出租業

2.營業比重：(民國九十二年度)

(1)光碟產品服務部份：約佔 94.7%

(2)其他產品部份：約佔 5.3%

3.公司目前之主要產品：

本公司目前主要從事下列各項預錄型光碟片之生產與銷售：

A.數位多功能光碟片(Digital Versatile Disc； DVD-Video、DVD-Audio)

B.唯讀光碟片(CD Read-Only Memory； CD-ROM)

C.影音光碟片(Video Compact Disc； VCD)

D.雷射唱片(Audio Compact Disc； CD-Audio)

4.計劃開發之新產品：

A 紅光高畫質影音光碟(FVD)新規格開發

a.開發模式：參加由工業技術研究院光電所主導的台灣前瞻光儲存研發聯盟，進行產、學、研共同合作開發。

b.技術來源：既有技術之研究開發。

c.開發標的：第一代 FVD 光碟片。

B.藍光高畫質影音光碟 DVD 先期研究開發

a.開發模式：

目前藍光 DVD 大致有三種規格，包括

(a)以 Sony 和 Philips 為首，曾被稱為藍光 10 聯盟 (BlurayDisc 10 Companies，BD 10C) 的藍光 DVD。

(b)以 DVD Forum 為首，前身被稱為 Advanced Optical Disc (AOD) 所發展的 HD DVD。

(c)台灣前瞻光聯盟為首所發展的 Blue HD-DVD -1/-2。

本公司除進行先期研究並與外部機構合作共同開發。

b.技術來源：既有技術之研究開發。

c.開發標的：順利導入藍光 DVD 的製程。

C.Window Media Video-9(WMV-9)壓縮技術建立

a.開發模式：自行測試與建立技術。

b.技術來源：既有技術之研究開發。

c.開發標的：下一代紅光、藍光高密度光碟片及網路壓縮技術。

(二)技術及研發概況：

1.最近年度研究發展費用

單位：仟元

| 年 度 | 92 年 | 91 年 |
|------|--------|--------|
| 研發支出 | 37,282 | 19,985 |

2.開發成功之技術或產品:

A.原物料類

| 研究項目 | 研究成果 |
|-------------------|--|
| 銀合金 DVD-9 製程 | 用銀合金取代傳統黃金半反射層，除有效降低濺鍍材料成本外，對於良率及品質的提升亦有相當大的效益。 |
| Silicon DVD-9 製程 | 用矽靶材取代傳統黃金半反射層，有效降低濺鍍材料成本；對於量產技術，以矽靶材材料特性深入研究，並有效解決問題。 |
| DVD 膠合技術改善 | 完成 DVD 黏合膠之測試實驗，作為材料測試評估並改良膠合狀況，並作為量產之依據。 |
| CD / DVD 碟片射出製程改善 | 比較帝人、奇異及拜耳的 PC 料應用於 CD 及 DVD 碟片射出時之光學、機械及電氣信號之差異，提供未來選擇原物料之參考依據。 |

B.CD 類產品

| 研究項目 | 研究成果 |
|------------------------|---|
| 個人化音樂 CD | 與版權唱片公司合作，結合網站讓消費者直接選擇自己所需的唱片曲目組合，提供個人化音樂 CD 之燒製、包裝和郵寄服務。 |
| 造型 CD 開發 | 完成 Free-cut CD 和名片型 CD 之製程技術建立。 |
| Multi-Channel 音樂 CD 開發 | 研發出國內第一片 Multi-Channel 音樂 CD，以 Dolby Digital 或 DTS 聲音編碼，讓音樂 CD 也能承載多聲道音樂信號。 |
| CD 防拷功能研究 | SafeDisc 防拷技術導入及破壞性防拷機制開發。 |

C.DVD 類產品

| 研究項目 | 研究成果 |
|-------------------------------|---|
| 標準化及差異化各類 DVD 與 DVD 碟機測試校驗片製作 | 建立 DVD-5/DVD-9/DVD-10 之 Off-Line 及 In-Line 製程技術。 |
| 新世代高音質多聲道 DVD-Audio 開發 | 完成經濟部工業局主導性新產品開發計畫，並開發出全世界第一片華語 DVD-Audio 光碟片。 |
| Multi-Layer DVD 碟片開發 | DVD-14、DVD-18 光碟片，順利導入量產。 |
| Anti-Piracy Service | 順利將 CPPM audio content、Macro vision Safe-Audio、Regional-Code Enhancement 等防拷機制導入。 |
| DVD 碟機測試片開發 | 市場上大部分的光碟機廠商，均以本公司測試片測試。 |

D.DVD 碟片驗證技術

| 建立技術 | 成果 |
|--------------|--|
| DVD B 級驗證實驗室 | 光碟片的製作除了須符合規格書之規格外，對於不同的 DVD Drive 必須有很高的相容性，在如此嚴格的規範下，本公司透過日本 Sony A 級驗證實驗室之輔導，已成功獲得 DVD B 級驗證實驗室之認證，進而對 DVD 產品有更嚴謹的控制。 |

二、市場及產銷概況

(一)市場分析：

1.主要商品之銷售地區：

國內：約佔 13%。

國外：美洲、歐洲、亞洲、非洲、澳洲等，約 87%。

2.市場占有率：

本公司自89年由買賣業轉型為製造業後，即致力於預錄型光碟片的生產，並積極開拓客源及增加產能，91年度營業額達新台幣2,183百萬元，92年營業額持續成長近三成，並已成為我國主要預錄型光碟片專業製造廠商之一，而且本公司也積極擴展海外據點，增加全球市場佔有率。

3.市場未來之供需狀況與成長性：

根據國際記錄媒體協會(IRMA)及光電科技協進會(PIDA)的市場報告，全球預錄光碟市場從2002年92.3億片，2003年97.7億片，到2004年預估將持續成長至102億片。其中預錄型CD市場規模因光碟產品規格的世代交替逐年遞減，而由預錄型DVD帶領驅動全球預錄光碟市場的成長，故預錄型DVD占全球預錄光碟市場的比例，也從2002年的19%，2003年的25.5%，預估2004年達32.9%，到2005年更將達佔近四成，使預錄型DVD已躍為全球預錄光碟市場主流媒體。

隨著多媒體產業的蓬勃發展及資訊的電子化發展趨勢，影像、動畫、音樂、電影、互動式電子遊戲及資料庫等在日常生活的應用快速成長，也將持續帶動預錄型光碟片之發展。

全球預錄光碟市場需求量預測

單位：百萬片

| | 2002年 | 2003年 | 2004年(估) | 2005年(估) |
|--------|-------|-------|----------|----------|
| CD | 7,483 | 7,283 | 6,844 | 6,464 |
| DVD | 1,751 | 2,492 | 3,361 | 4,144 |
| 合計 | 9,234 | 9,775 | 10,205 | 10,608 |
| 成長率(%) | — | 5.9% | 4.4% | 4.0% |

資料來源：IRMA, 2003; PIDA, 12/2003..

4.預計銷售數量及其依據：

本公司銷售數量預測係依據過去營運實績、未來市場需求、產能規劃及營運目標，同時參酌Understanding & Solutions、IRMA及PIDA等專業研究調查機構對全球預錄光碟市場之預估而訂定，在預錄型DVD光碟的持續快速成長帶動下，預料整體預錄光碟市場仍將持續擴大。

5.競爭利基及發展遠景之有利、不利因素與因應對策：

A.競爭利基

- 本公司與國際預錄光碟大廠Deluxe策略聯盟，透過DGMS(Deluxe Global Media Service)之全球運籌架構放眼國際市場，依產業供應鏈佈局，從節目發行、生產製造、市場行銷，環環相扣，建構全球化綿密的行銷網，提供客戶最便捷而完善的服務。
- 國際行銷經驗豐富，通路完整，與國際知名大廠簽有長期合約，訂單穩固。
- DVD產能有一定的經濟規模，具備承接國外長單、急單的優勢。
- 不斷地投入人力創新開發，致力於製程改良改善，全面自動化，並進行中央監控。並導入TPM等管理機制，持續提升生產管理效能。

- e. 國內唯一同時具備前處理及碟片壓製的光碟廠，再結合後端的包裝，提供客戶 Total Solution 的服務。
 - f. 對客戶智慧財產權的保護，列為第一優先，提供客戶影音智慧財產的最佳保障。廠區的人員進出與原物料產品之管控極為嚴格，備有全天候的監控掃瞄系統。
 - g. 本公司陸續取得 ISO 9001, 14001 的品質認證及 OHSAS18001 安全管理系統認證，確保產品品質，並且成為亞洲第一家獲得國際記錄媒體協會（IRMA）反盜版認證廠商，確實保障客戶的智慧財產權。
 - h. 本公司極重視新產品與新技術的研發，DVD-Audio 產品開發計畫 2001 年獲得經濟部工業局主導性新產品開發計畫的補助，使本公司在 DVD-Audio 新產品的開發領先國內業界。而將取代 CD-Audio 成為下一代音樂主流媒體的 DVD-Audio，本公司具備完整的製作能力，對此項產品極具競爭優勢。
- B. 有利因素
- a. DVD 硬體持續帶動預錄型 DVD 光碟的需求
據日本電子情報技術產業協會(JEITA)調查顯示，2002 年全球 DVD（含 DVD 播放機、DVD 錄放影機在內）首度凌駕錄放影機(VTR)的需求，由於 DVD 播放裝置的持續成長將進一步加速 DVD-Video 等預錄光碟在全球影音市場的普及。
 - b. DVD-Video 成為家庭娛樂主流
DVD-Video 自 1997 年正式導入家庭娛樂市場以來，已成為普及率成長最快的家庭娛樂媒體，再加上 DVD-Video 的出租與銷售是全球各大影片發行商的重要營收來源，促成影片發行商更加支持 DVD-Video 影片的發行，也更加確立 DVD-Video 在全球家庭娛樂市場的主流地位。
 - c. 遊戲軟體市場不斷推陳出新
電腦遊戲與電視遊樂器遊戲市場需求持續加溫，再加上 Sony PS2、微軟 X-Box 與任天堂 GameCube 等新一代電視遊樂器推出後反應熱烈，且消費者對於動態影音品質的要求也更高，預期將帶動 DVD-ROM 遊戲光碟的需求進一步擴大。
 - d. 新世代的 DVD-Audio 音樂光碟邁入成長期
高音質、多聲道的新世代音樂光碟 DVD-Audio，不僅在音質上超越現有 CD-Audio，在資料內容的多樣化、互動性與播放功能上也都遠遠超越 CD-Audio。再加上防盜拷功能，獲得國際唱片公司的青睞，預計在播放硬體價格逐漸普及後，DVD-Audio 音樂光碟隨即將邁入快速成長期，取代 CD-Audio 成為下一世代的音樂主流媒體。
 - e. 次世代光碟產品規格(HD-DVD)的出現
為了滿足高畫質數位電視時代的來臨，全球資訊大廠與媒體集團無不積極參與次世代光碟 HD-DVD 規格的制訂，其影音品質不但比 DVD 更高而且可容下更多內容。再加上美國規定 2007 年中以後出廠的電視必須具備有高畫質解析的功能，待 HD-DVD 規格最後確立後，必將帶動起預錄媒體產業另一波的成長。
 - f. 大中華商機浮現
我國與大陸皆已加入 WTO，不僅擴大開啟兩岸經貿往來，再加上大陸申請主辦 2008 年奧運及 2010 年世界博覽會成功，將更擴大帶動整個大中華地區的廣大商機。

C.不利因素及因應對策

a.CD 系列產品步入成熟衰退期，其市場需求由每年穩定遞增轉為逐年遞減。

因應對策：

產品生命週期由成長期走向成熟衰退期是自然的現象，惟光碟產品的世代交替有其延續性，對 CD 系列產品而言，下一世代的產品就是 DVD 系列，而在 CD 系列產品步入成熟衰退期的同時，正是 DVD 系列產品開始快速成長的階段。本公司因應此一轉變，在產銷比例上已及早因應規劃，其中包括 CD 生產線轉型與 DVD 產能提升，並且在採購生產設備時，就十分注重 CD 與 DVD 之間的生產轉換彈性，同時密切掌握客戶由 CD 轉為 DVD 產品的需求。

b.全球對於電腦與影音光碟盜版行為日益猖獗，侵蝕正版發行業者權益，導致正版發行業者壓抑訂貨需求，造成需求萎縮。

因應對策：

目前由於 CD 產品的技術層次較低，因此有不少不法的盜版光碟壓製廠從事這方面不法光碟的生產，本公司積極參與 IFPI 等反盜版組織之相關活動，宣導購買正版光碟與尊重智慧財產權的觀念外，並且成為亞洲第一家獲得國際記錄媒體協會 (IRMA) 反盜版認證廠商，同時也積極將 DVD 產品的比例提高，如此一方面可以透過毛利率較高的 DVD 產品提高獲利率，另一方面也由於 DVD 產品的盜版比例低於 CD 產品，藉此來降低非法盜版行為所造成的衝擊。

c.燒錄光碟機價格大幅下滑與記錄型光碟片 (CD-R、CD-RW) 的氾濫，造成翻拷燒錄行為的普遍化，直接衝擊正版發行業者之銷售業績，亦為需求驟減之要因。

因應對策：

積極導入 SafeDisc、SafeAudio 與 key2audio 等針對 CD 系列產品所設計的防盜拷技術，提昇產品防止被翻拷燒錄的性能。另一方面，不論是 DVD-Video、DVD-ROM 或 DVD-Audio 等 DVD 系列產品都有比 CD 系列產品嚴密許多的防拷設計，因此積極推動 DVD 產品也是降低 CD 產品盜拷衝擊的方向。

d.MP3、寬頻網路下載等行為對於正版發行業者之影響亦日趨嚴重。

因應對策：

目前光碟媒體仍是家用影音與電腦多媒體運用的主流媒體，MP3 與網路下載之影音檔案尚無法成熟表現光碟媒體的高音質與高畫質。而且本公司透過 DVD-Audio 新產品開發計畫，也進一步提昇影音前處理相關技術，為未來網際網路多媒體影音市場預先做好準備。另一方面，本公司亦積極透過現有生產光碟的刻版及射出成型等核心技術去衍生開發新產品，讓公司的產品更加多角化，減少市場風險。

e.國內部份記錄光碟生產業者因價格、獲利等因素，回流生產預錄光碟片，造成國內預錄光碟廠商之競爭激烈。

因應對策：

本公司是國內唯一同時具備前處理及碟片壓製的光碟廠，再結合後端的包裝，能提供客戶 Total Solution 的服務。再加上預錄光碟市場與記錄光碟市場特性不同，國際知名大廠客戶大多與累積多年經驗與商譽的預錄光碟廠商簽訂長期合約，確保產品出貨品質與時程，這將形成新進入者的進入障礙，使本公司在預錄光碟產業也更具競爭優勢。

(二)主要產品之重要用途及產製過程：

1.主要產品之重要用途

| 主要產品項目 | | 重要用途或功能 |
|--------|--|---|
| 預錄媒體 | 數位多功能光碟片 (Digital Versatile Disc ; DVD) | 可儲存較高音質之音樂、較高畫質之影像及較大容量之資料，主要供文化傳播、教育訓練及休閒娛樂用 |
| | 唯讀光碟片 (CD Read-Only Memory ; CD-ROM) | 可儲存聲音及影像資料，供出版事業及軟體程式用 |
| | 影音光碟片 (Video Compact Disc ; VCD) | 供文化傳播、教育訓練及休閒娛樂用 |
| | 雷射唱片 (Audio Compact Disc ; CD-Audio) | 供音樂、歌曲等語音資料之儲存 |

2.產製過程

A. 預錄型 CD 光碟

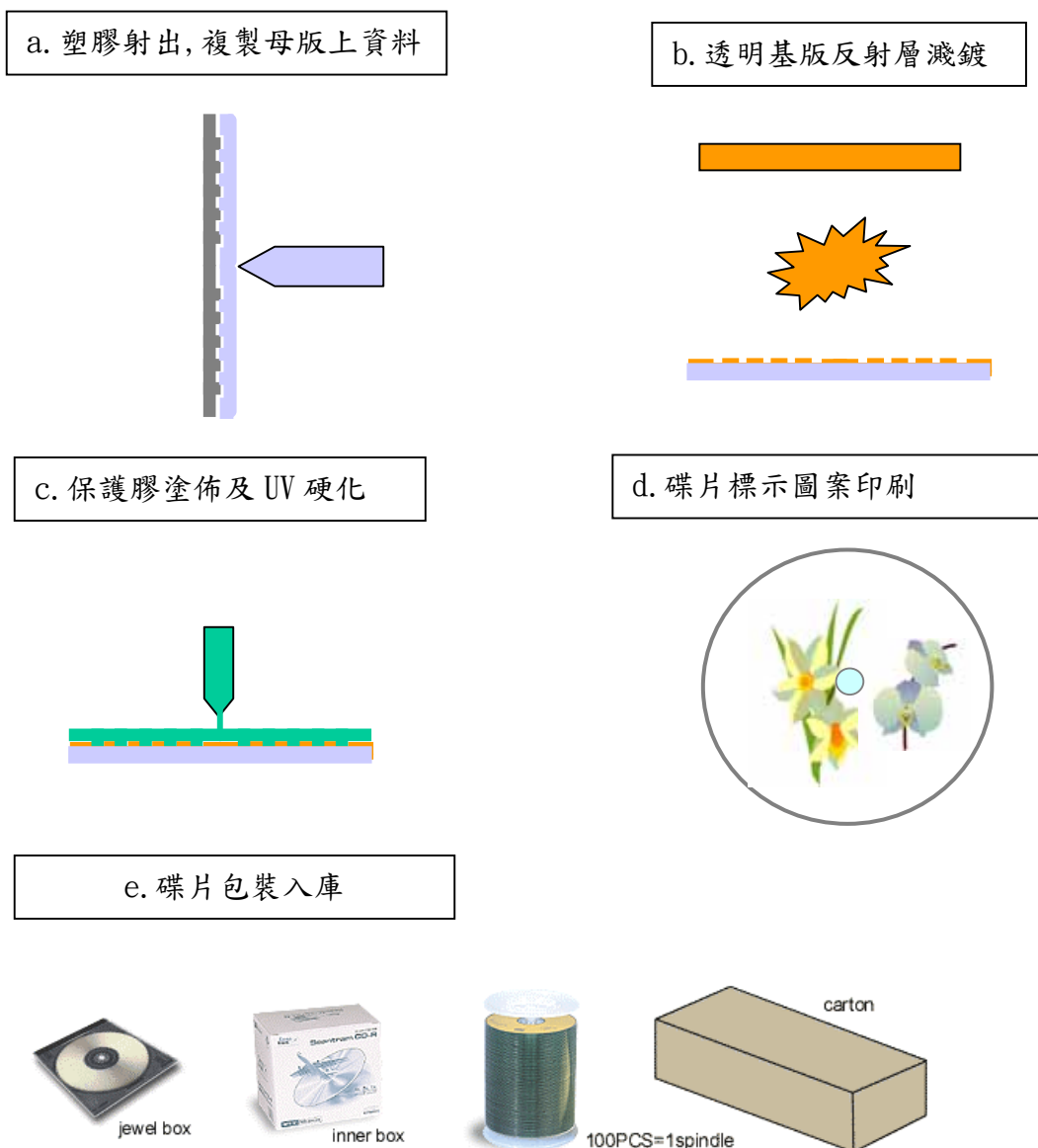

B. 唯讀預錄型 DVD 光碟

a. 塑膠射出, 複製母版上資料

b. 透明基版反射層濺鍍

c. 兩片基版貼合作業及 UV 硬化

d. 碟片標示圖案印刷

e. 碟片包裝入庫

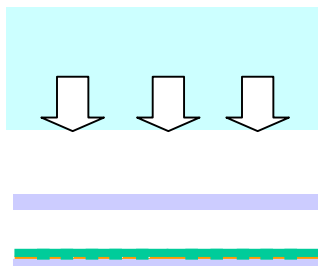

(三) 主要原料之供應狀況：

| 主要原料名稱 | 供應商 | 來源地 | 供應狀況 |
|--------|---------|-----|------|
| PC 料 | 台灣帝人 | 日本 | 良好 |
| | 台化出光 | 台灣 | 良好 |
| 保護膠 | 長興化工 | 台灣 | 良好 |
| 油 墨 | 新美光、東條 | 台灣 | 良好 |
| | 華立 | 美國 | 良好 |
| | 色麗可 | 英國 | 良好 |
| 接合膠 | Hitachi | 日本 | 良好 |
| | Nagase | 日本 | 良好 |
| 靶 材 | 光洋 | 台灣 | 良好 |
| | 優美科 | 台灣 | 良好 |

(四) 主要進銷客戶名單

1. 最近二年度任一年度中曾占進貨總額百分之十以上之客戶名稱及其進貨金額與比例。

單位：新台幣仟元;%

| 92 年度 | | | 91 年度 | | |
|-------|---------|-------|-------|---------|-------|
| 供應商 | 進貨額 | % | 供應商 | 進貨額 | % |
| A | 312,869 | 41.00 | A | 137,925 | 30.65 |
| B | 134,158 | 17.00 | B | 126,962 | 28.21 |

主要增減變動原因：無重大變動。

2.最近二年度任一年度中曾占銷貨總額百分之十以上之客戶名稱及其銷貨金額與比例。

單位：新台幣仟元;%

| 92 年度 | | | 91 年度 | | |
|-------|---------|-------|-------|---------|-------|
| 客戶名稱 | 銷售額 | % | 客戶名稱 | 銷售額 | % |
| A | 729,537 | 25.94 | C | 263,463 | 12.08 |
| B | 436,069 | 15.50 | D | 263,447 | 12.07 |
| | | | B | 232,615 | 10.66 |

主要增減變動原因：因公司產品策略調整而變動。

(五)最近二年度生產量值表

單位：仟片；新台幣仟元

| 生1 產 量 值 主要商品(或部門別) | 92 年度 | | | 91 年度 | | |
|---------------------------------|---------|---------|-----------|---------|---------|-----------|
| | 產能 | 產量 | 產值 | 產能 | 產量 | 產值 |
| 光碟產品服務 | 260,400 | 166,676 | 1,305,718 | 207,690 | 131,363 | 1,043,221 |
| 合計 | 260,400 | 166,676 | 1,305,718 | 207,690 | 131,363 | 1,043,221 |

(六)最近二年度銷售量值表

單位：新台幣仟元，仟片

| 銷1 售 量 值 主要商品(或部門別) | 92 年度 | | | | 91 年度 | | | |
|---------------------------------|--------|---------|---------|-----------|--------|---------|---------|-----------|
| | 內 銷 | | 外 銷 | | 內 銷 | | 外 銷 | |
| | 量 | 值 | 量 | 值 | 量 | 值 | 量 | 值 |
| 光碟產品服務 | 39,476 | 358,379 | 214,759 | 2,412,704 | 40,791 | 388,917 | 134,307 | 1,777,592 |
| 其他 | 1,497 | 33,916 | 56 | 5,919 | 1,118 | 13,561 | 51 | 2,662 |
| 合計 | 40,973 | 392,295 | 214,815 | 2,418,623 | 41,909 | 402,478 | 134,358 | 1,780,254 |

三、從業員工：

| 年 度 | | 91 年度 | 92 年度 | 93 年 4 月 30 日 |
|----------------------------|---------|-------|--------|---------------|
| 員工 人數 | 直 接 人 員 | 352 | 357 | 353 |
| | 間 接 人 員 | 186 | 205 | 214 |
| | 合 計 | 538 | 562 | 567 |
| 平 均 年 歲 | | 28.6 | 29.15 | 29.39 |
| 平 均 服 務 年 資 | | 2.5 年 | 3.85 年 | 3.19 年 |
| 學 歷 分 布 比 率 | 博 士 | 3 | 3 | 3 |
| | 碩 士 | 18 | 24 | 25 |
| | 大 專 | 342 | 332 | 331 |
| | 高 中 | 175 | 199 | 203 |
| | 高 中 以 下 | 0 | 4 | 5 |

四、環保支出資訊：

- 1.本公司產品為預錄媒體光碟片，係屬高科技之產品，生產設備皆由國外進口，生產過程於無塵室中進行。
- 2.本公司持續在降低環境、安全衛生損失風險，提高企業形象、增加國際競爭力，並已取得ISO14001環境管理系統、OHSAS18001職業安全衛生管理系統、SONY綠色夥伴管理系統標準要求。
- 3.空氣污染防治情形：製程中設備有少量揮發性氣體產生，並經本公司空氣污染防治設備處理，且依規定定期實施煙道檢測，檢測結果優於規定要求。
- 4.水污染防治情形：生產過程中所產生少量廢水，皆經初步處理後排入園區廢水處理廠再度處理後放流，且經華亞科技園區管理中心每週取樣檢驗許可，並取得納管證明。
- 5.飲用水管理情形：公司飲用水設備及水質，定期實施設備維護及水質檢測，以保障員工飲用水安全衛生。
- 6.廢棄物處理情形：生產過程及日常生活所產生之廢棄物，均委由環保機關認可合格專業清除及處理廠商代為處理。
- 7.截至年報刊印日止未曾因污染環境而遭受任何損失。
- 8.本公司並無任何之污染情事，除了正常環境支出外，未來二年度除持續維持正常生產外，並尚無因環境保護所須重大支出。

五、勞資關係：

1.員工福利措施與實施情形

(1)社會保險暨身心安全維護

本公司悉依勞基法、勞工保險條件、職工福利及相關法令之規定，凡員工於正式到職日起，即享有勞工保險、全民健康保險、暨由福委會全額補助之員工團體保險。

(2)完善溫馨之員工照護福利

設立職工福利委員會辦理相關福利事項，如生日、年節佳節禮券、結婚、生育之祝賀禮金、喪葬奠儀補助、員工餐廳、停車場及中西醫駐診，各式生活優惠活動及每年定期舉行歲暮尾牙、員工旅遊等。

(3)全員股東之分紅入股制度

讓所有員工參與公司之營運與成長，得享員工入股權利、分紅配股福利，共享積極投入，利潤均享的回饋。

(4)全體員工之公司利潤分享

依據每年盈餘，對公司所屬員工給與每月部門績效獎金發放暨年度調薪等薪資福利施行規劃。

(5)教育立業之學歷提昇工程

成立鈺德科技大學，強調終身學習及對於有學歷提昇需求之同仁提供了學士課程，修業完成後，該學歷將作為升遷改敘依據，有完整的晉升系統，實質地達到激勵效果。

(6)積極完備之訓練教育計劃

A.針對每個員工的專業職能、管理技能及自我發展施與其內、外部訓練。

B.企業內建置 e-learning 系統，使員工能即時地分享及學習智慧成果。

2. 退休制度與實施情形

本公司為照顧員工退休後之生計，自 87 年 1 月起每月按應付薪資總額 2% 提列退休金；每年委請精算師精算，以確定退休金負債之足夠，退休辦法並依勞動基準法之規定實施辦理。

3. 勞資間之協議情形

本公司定期召開勞資協調會議，以建立勞資雙方最佳之溝通管道，故本公司勞資間之協議情形屬良好。

4. 最近二年度及截至公開說明書刊印日止，公司因勞資糾紛所遭受之損失，並揭露目前及未來可能發生之估計金額與因應措施：無。

六、重要契約：

重 要 契 約

| 契約性質 | 當事人 | 契約起訖日期 | 主要內容 | 限制條款 |
|--------------|---|--|---------------------------|------|
| 策略聯盟合約 | Deluxe | 91/07/18~96/07/17 | 以互惠原則簽訂雙方 DVD 訂單合作合約 | 無 |
| 製造合約 | 迪斯尼 | 94/04/01~95/03/31 | 簽署迪斯尼亞洲區壓片合約 | 無 |
| 製造合約 | 哥倫比亞三星 | 94/04/01~95/03/31 | 簽署哥倫比亞三星亞洲區壓片合約 | 無 |
| 技術授權合約 | Philips (Joint) | 89/06/01~99/05/31 | 簽署 CD 光碟技術合作契約書 | 無 |
| 技術授權合約 | Philips (Joint) | 89/06/01~99/05/31 | 簽署 VCD 光碟技術合作契約書 | 無 |
| 技術授權合約 | 3C Philips, Sony, Pioneer | 90/01/01~99/12/31 | 簽署 DVD 光碟技術合作契約書 | 無 |
| 技術授權合約 | Philips, IRT, France T'ele'com | 90/01/01~99/12/31 | 簽署使用 AC-3 技術合作契約書 | 無 |
| 技術授權合約 | Philips | 90/01/01~99/12/31 | 簽署使用 MPEG-2 技術合作契約書 | 無 |
| 技術授權合約 | Toshiba (6CLA) DVD Patent Licensing group-- Hitachi, Matsushita, Mitshubishi, Time Warner, Toshiba and JVC. IBM. | 90/06/01 至最後一個 專利到期日或 96/12/31 | 簽署 DVD 光碟技術合作契約書 | 無 |
| 研究合作發展 合約 | 財團法人工業 技術研究院 | 89/11/01~The Last Patent Expire (If any), Otherwise 99/02/28 | 簽署多紀錄層光碟片製作技術開發之先期技術授權契約書 | 無 |

七、訴訟或非訴訟事件：

(一)訴訟或非訟事件

- 1.公司最近二年度及截至公開說明書刊印日止已判決確定或目前尚在繫屬中之訴訟、非訟或行政爭訟事件，其結果可能對股東權益或證券價格有重大影響者：無。
- 2.公司董事、監察人、總經理、實質負責人、持股比例超過百分之十之大股東及從屬公司，最近二年度及截至公開說明書刊印日止已判決確定或目前尚在繫屬中之訴訟、非訟或行政爭訟事件，其結果可能對公司股東權益或證券價格有重大影響者：無。
- 3.公司董事、監察人、經理人及持股比例超過百分之十之大股東，最近二年度及截至公開說明書刊印日止發生證券交易法第一百五十七條規定情事及公司目前辦理情形：無。

(二)公司董事、監察人、經理人及持股比例超過百分之十之大股東最近二年度及截至公開說明書刊印日止，如有發生財務週轉困難或喪失債信情事，應列明其對公司財務狀況之影響：無。

(三)其他：無。

八、取得或處分資產：

- 1.取得重大資產資料：無
- 2.處分重大資產資料：無
- 3.子公司最近二年度及截至公開說明書刊印日止，交易價額達實收資本額百分之二十或三億元以上之資產買賣情形：無

肆、資金運用計畫執行情形

一、計畫內容：

前各次發行或私募有價證券尚未完成或最近三年內已完成且計畫效益尚未顯現：

1. 公司債核准日期及文號：中華民國九十二年七月十六日台財證(一)第 0920130763 號函核准。
2. 本計畫所需資金總額：新台幣 619,800 仟元。
3. 資金來源：
 - (1) 發行國內第一次無擔保轉換公司債
 - 面額：新台幣壹拾萬元整
 - 期間：5 年
 - 票面利率：票面利率為 0%
 - 募集總金額：新台幣 6 億元
 - (2) 自有資金：19,800 仟元
4. 資金運用計畫項目及運用進度：

單位：新台幣仟元

| 計畫項目 | 預定完成日期 | 所需資金總額 | 資金預定運用進度 | | |
|--------|---------|---------|----------|---------|---------|
| | | | 92 年度 | | 93 年度 |
| | | | 第三季 | 第四季 | 第一季 |
| 海外轉投資 | 93 年第一季 | 348,000 | 34,800 | 139,200 | 174,000 |
| 購買機器設備 | 92 年第四季 | 271,800 | - | 271,800 | - |
| 合計 | | 619,800 | 34,800 | 411,000 | 174,000 |

5. 預計可能產生之效益

(1) 海外轉投資

預計 93 年至 99 年每年可認列之投資收益分別為新台幣 11,524 仟元、14,580 仟元、22,981 仟元、33,318 仟元、41,649 仟元、41,381 仟元及 55,430 仟元。

(2) 購買機器設備

預計新機器設備投入生產後，92 年至 96 年營業收入分別增加 85,680 仟元、235,963 仟元、216,530 仟元、198,638 仟元和 182,442 仟元；92 年至 96 年營業毛利分別增加 42,840 仟元、106,183 仟元，88,777 仟元、73,496 仟元及 60,206 仟元。

二、執行情形：

1.目前執行情形：

93年3月31日單位：新台幣仟元

| 計劃項目 | 執行狀況 | 項目 | 截至 93 年 3 月 31 日止累計 | 進度超前或落後之原因及改進之情形 |
|--------|------|----|---------------------|------------------|
| 海外轉投資 | 支用金額 | 預計 | 348,000 | 配合工程進度支付相關款項。 |
| | | 實際 | 215,553 | |
| | 執行進度 | 預計 | 100% | |
| | | 實際 | 61.94% | |
| 購買機器設備 | 支用金額 | 預計 | 271,800 | 已完成此計劃項目。 |
| | | 實際 | 271,912 | |
| | 執行進度 | 預計 | 100% | |
| | | 實際 | 100% | |
| 合計 | 支用金額 | 預計 | 619,800 | |
| | | 實際 | 487,465 | |
| | 執行進度 | 預計 | 100% | |
| | | 實際 | 78.64% | |

2.執行效益：

(1)海外轉投資

92 年度因應全球市場之策略性佈局及擴大生產規模，於海外增加預錄光碟生產線，藉以鞏固市場及擴大客源，轉投資公司資金需求依需求時程投入運作，目前海外轉投資尚在建廠階段，預計 93 年第二季執行完成。

(2)購買機器設備

本公司預計 92 年第二季及第三季購入相關設備，而配合原有產能擴充及新設立生產線，相關施工、安裝、驗收、及試產需要 2-3 個月作業時間，並於 92 年第三季前完成主要設備之安裝及於 93 年第一季完成全部計劃。光碟產品之年產量因而逐年攀升至 302,744 仟片；另就銷量而言，隨著多媒體產業的蓬勃發展及資訊的電子化發展趨勢，影像、動畫、音樂、電影、互動式電子遊戲及資料庫等在日常生活的應用快速成長，將帶動整個預錄式光碟片之發展。

伍、財務概況

一、最近五年度簡明財務資料

(一)簡明資產負債表

1.資產負債表

單位：新台幣仟元

| 年 度 | | 最近五年度財務資料(註 1) | | | | |
|-------------|-----|----------------|-----------|-----------|-----------|-----------|
| | | 92 年 | 91 年 | 90 年 | 89 年 | 88 年 |
| 流動資產 | | 2,273,398 | 1,425,969 | 1,339,715 | 826,055 | 268,705 |
| 長期投資 | | 759,795 | 206,134 | 212,359 | 153,982 | 12,670 |
| 固定資產 | | 3,325,165 | 3,443,234 | 3,448,481 | 3,742,972 | 1,058,572 |
| 其他資產 | | 96,641 | 152,662 | 170,702 | 170,125 | 3,832 |
| 流 動 負 債 | 分配前 | 1,205,956 | 602,012 | 866,983 | 1,322,325 | 323,812 |
| | 分配後 | 註 2 | 752,555 | 899,609 | 1,325,508 | 323,812 |
| 長期負債 | | 705,572 | 818,330 | 883,548 | 387,139 | 0 |
| 其他負債 | | 21,617 | 4,610 | 3,068 | 2,140 | 974 |
| 股 本 | | 1,713,500 | 1,510,000 | 1,339,958 | 1,200,000 | 700,000 |
| 保 留 盈 餘 | 分配前 | 587,747 | 486,493 | 275,342 | 178,786 | 14,508 |
| | 分配後 | 註 2 | 132,450 | 72,674 | 35,645 | 14,508 |
| 資產總額 | | 6,454,999 | 5,227,999 | 5,171,257 | 4,893,134 | 1,343,779 |
| 負 債 總 額 | 分配前 | 1,933,145 | 1,424,952 | 1,753,599 | 1,711,604 | 324,786 |
| | 分配後 | 註 2 | 1,575,495 | 1,753,599 | 1,714,787 | 324,786 |
| 股東權益 總 額 | 分配前 | 4,521,854 | 3,803,047 | 3,417,658 | 3,181,530 | 1,018,993 |
| | 分配後 | 註 2 | 3,652,504 | 3,417,658 | 3,178,347 | 1,018,993 |

註 1：最近五年度財務資料均經會計師查核簽證。

註 2：92 年度盈餘分配尚未經股東會通過，故從略。

(二)簡明損益表

單位:新台幣仟元

| 項 目 | 年 度 | 最近五年度財務資料(註一) | | | | |
|-----------------|-------|---------------|-----------|-----------|-----------|---------|
| | | 92年 | 91年 | 90年 | 89年 | 88年 |
| 營業收入 | | 2,810,918 | 2,182,732 | 1,914,253 | 1,271,677 | 144,923 |
| 營業毛利 | | 1,037,827 | 963,097 | 578,892 | 368,599 | 33,679 |
| 營業損益 | | 541,457 | 504,304 | 221,785 | 178,835 | 13,228 |
| 利息收入 | | 114 | 390 | 860 | 3,382 | 1,658 |
| 利息費用(未含資本化利息) | | 32,880 | 40,408 | 43,817 | 31,160 | 124 |
| 稅前損益 | | 566,097 | 430,281 | 200,383 | 174,188 | 19,114 |
| 稅後損益 | | 455,297 | 413,041 | 239,697 | 164,288 | 15,272 |
| 每股 盈餘 (元) | 追溯調整前 | 2.66 | 2.74 | 1.79 | 1.86 | 0.95 |
| | 追溯調整後 | 2.66 | 2.42 | 1.40 | 1.30 | 0.74 |

註一：最近五年度財務資料均經會計師查核簽證。

註二：最近五年度利息資本化資料如下：

| 92年 | 91年 | 90年 | 89年 | 88年 |
|----------------|----------------|-----------------|----------------|--------------|
| <u>\$1,962</u> | <u>\$6,521</u> | <u>\$16,272</u> | <u>\$3,387</u> | <u>\$549</u> |

(三)最近五年度簽證會計師姓名及查核意見。

1.會計師姓名、查核意見

| 年度 | 會計師事務所 | 會計師姓名 | 查核意見 |
|----|----------|---------|-------|
| 88 | 致遠會計師事務所 | 楊文安、佟韻玲 | 無保留意見 |
| 89 | 致遠會計師事務所 | 楊文安、佟韻玲 | 無保留意見 |
| 90 | 致遠會計師事務所 | 楊文安、佟韻玲 | 無保留意見 |
| 91 | 致遠會計師事務所 | 楊文安、佟韻玲 | 無保留意見 |
| 92 | 致遠會計師事務所 | 佟韻玲、梁再添 | 無保留意見 |

2.更換會計師：為配合致遠會計師事務所內部職務異動。

二、最近五年度財務分析

| 分析項目 | | 最近五年度財務分析 | | | | | |
|---------|-------------|-----------|--------|--------|-------|--------|------|
| | | 92年 | 91年 | 90年 | 89年 | 88年 | |
| 財務結構(%) | 負債占資產比率 | 29.95 | 27.26 | 33.91 | 34.98 | 24.17 | |
| | 長期資金占固定資產比率 | 157.21 | 134.22 | 124.73 | 95.40 | 96.35 | |
| 償債能力(%) | 流動比率 | 188.51 | 236.87 | 154.53 | 62.47 | 82.98 | |
| | 速動比率 | 180.57 | 211.64 | 134.54 | 50.84 | 82.23 | |
| | 利息保障倍數(倍) | 18.22 | 11.65 | 7.37 | 6.59 | 155.15 | |
| 經營能力 | 應收款項週轉率(次) | 3.52 | 2.83 | 3.02 | 5.07 | 3.45 | |
| | 應收款項收現日數 | 104 | 129 | 121 | 72 | 106 | |
| | 應付款項週轉率 | 5.09 | 5.35 | 5.43 | 5.66 | 1.83 | |
| | 存貨週轉率(次) | 16.92 | 8.20 | 8.51 | 11.82 | 46.44 | |
| | 平均售貨日數 | 22 | 44 | 43 | 31 | 8 | |
| | 固定資產週轉率(次) | 0.83 | 0.63 | 0.53 | 0.53 | 0.27 | |
| | 總資產週轉率(次) | 0.48 | 0.42 | 0.38 | 0.41 | 0.21 | |
| 獲利能力 | 資產報酬率(%) | 8.22 | 8.53 | 5.42 | 6.02 | 2.24 | |
| | 股東權益報酬率(%) | 10.94 | 11.44 | 7.26 | 7.82 | 3.00 | |
| | 佔實收資本比率% | 營業利益 | 31.60 | 33.40 | 16.55 | 14.90 | 1.89 |
| | | 稅前純益 | 33.04 | 28.50 | 14.95 | 14.52 | 2.73 |
| | 純益率(%) | 16.20 | 18.92 | 12.52 | 12.92 | 10.54 | |
| | 每股盈餘(追溯調整前) | 2.66 | 2.74 | 1.79 | 1.86 | 0.95 | |
| | 每股盈餘(追溯調整後) | 2.66 | 2.74 | 1.59 | 1.47 | 0.84 | |
| 現金流量 | 現金流量比率(%) | 10.34 | 117.64 | -3.32 | 5.30 | -9.98 | |
| | 現金流量允當比率(%) | 15.63 | 14.44 | 0.38 | 1.08 | -5.02 | |
| | 現金再投資比率(%) | 1.98 | 13.39 | -0.62 | 1.95 | -3.16 | |
| 槓桿度 | 營運槓桿度 | 1.92 | 1.91 | 2.61 | 2.06 | 2.55 | |
| | 財務槓桿度 | 1.06 | 1.09 | 1.25 | 1.21 | 1.01 | |

上述財務分析資料之計算公式如下：

1.財務結構

- (1)負債占資產比率=負債總額/資產總額
- (2)長期資金占固定資產比率=(股東權益淨額+長期負債)/固定資產淨額。

2.償債能力

- (1)流動比率=流動資產/流動負債。
- (2)速動比率=(流動資產-存貨-預付款項)/流動負債。
- (3)利息保障倍數=所得稅及利息費用前純益/本期利息支出。

3.經營能力

- (1)應收款項(包括應收帳款與因營業而產生之應收票據)週轉率=銷貨淨額/各期平均應收款項(包括應收帳款與因營業而產生之應收票據)餘額。
- (2)平均收現日數=365/應收款項週轉率。
- (3)存貨週轉率=銷貨成本/平均存貨額。
- (4)應付款項(包括應付帳款與因營業而產生之應付票據)週轉率=銷貨成本/各期平均應付款項(包括應付帳款與因營業而產生之應付票據)餘額。
- (5)平均銷貨日數=365/存貨週轉率。
- (6)固定資產週轉率=銷貨淨額/固定資產淨額。
- (7)總資產週轉率=銷貨淨額/資產總額。

4.獲利能力

- (1)資產報酬率=[稅後損益+利息費用x(1-稅率)]/平均資產總額。
- (2)股東權益報酬率=稅後損益/平均股東權益淨額。
- (3)純益率=稅後淨利/銷貨淨額。
- (4)每股盈餘=(稅後淨利-特別股股利)/加權平均已發行股數。

5.現金流量

- (1)現金流量比率=營業活動淨現金流量/流動負債。
- (2)現金流量允當比率=最近五年度營業活動淨現金流量/最近五年度(資本支出+存貨增加額+現金股利)。
- (3)現金再投資比率=(營業活動淨現金流量-現金股利)/(固定資產毛額+長期投資+其他資產+營運資金)。

6.槓桿度

- (1)營運槓桿度=(營業收入淨額-變動營業成本及費用)/營業利益。
- (2)財務槓桿度=營業利益/(營業利益-利息費用)

三、最近年度財務報告之監察人審查報告

監察人查核報告書

本公司董事會造送民國九十二年度財務報表，業經致遠會計師事務所佟韻玲及梁再添會計師查核竣事，認為足以允當表達本公司之財務狀況、經營成果及現金流量。連同營業報告書、盈餘分派案，經本監察人等審查，認為尚無不符，爰依照公司法第二一九條之規定。

報請

鑒察

此上

本公司九十三年股東常會

鈺德科技股份有限公司

監 察 人：中原國際創業投資股份有限公司

代 表 人：潘 燕 民

監 察 人：吳 曉 雲

監 察 人：曾 錦 妹

中華民國九十三年四月十六日

四、最近年度財務報表：

**鈺德科技股份有限公司
會計師查核報告**

鈺德科技股份有限公司民國九十二年十二月三十一日及九十一年十二月三十一日之資產負債表，暨民國九十二年一月一日至十二月三十一日及九十一年一月一日至十二月三十一日之損益表、股東權益變動表及現金流量表，業經本會計師查核竣事。上開財務報表之編製係管理階層之責任，本會計師之責任則為根據查核結果對上開財務報表表示意見。

本會計師係依照會計師查核簽證財務報表規則，暨一般公認審計準則規劃並執行查核工作，以合理確信財務報表有無重大不實表達。此項查核工作包括以抽查方式獲取財務報表所列金額及所揭露事項之查核證據、評估管理階層編製財務報表所採用之會計原則及所作之重大會計估計，暨評估財務報表整體之表達。本會計師相信此項查核工作可對所表示之意見提供合理之依據。

依本會計師之意見，第一段所述財務報表在所有重大方面係依照證券發行人財務報告編製準則及一般公認會計原則編製，足以允當表達鈺德科技股份有限公司民國九十二年十二月三十一日及九十一年十二月三十一日之財務狀況，暨民國九十二年一月一日至十二月三十一日及九十一年一月一日至十二月三十一日之經營成果及現金流量。

鈺德科技股份有限公司已編製民國九十二年度之合併財務報表，並經本會計師出具無保留意見之查核報告在案，備供參考。

此 致

鈺德科技股份有限公司 公鑒

致遠會計師事務所
證期會核准辦理公開發行公司財務報告
查核簽證文號：(87)台財證(六)第64514號
(72)台財證(一)第2583號

佟韻玲

會計師：

梁再添

中華民國九十三年二月四日

鈺德科技股份有限公司
資產負債表
民國九十二年十二月三十一日
及民國九十一年十二月三十一日

單位：新台幣仟元

| 資 產 | | | 九十二年十二月三十一日 | | 九十一年十二月三十一日 | | 負 債 及 股 東 權 益 | | | 九十二年十二月三十一日 | | 九十一年十二月三十一日 | |
|------|---------------|---------------|-------------|---------|-------------|---------|---------------|---------------|----------------|-------------|--------|-------------|--------|
| 代碼 | 會 計 科 目 | 附 註 | 金 額 | % | 金 額 | % | 代碼 | 會 計 科 目 | 附 註 | 金 額 | % | 金 額 | % |
| 11XX | 流動資產 | | | | | | 21XX | 流動負債 | | | | | |
| 1100 | 現金及約當現金 | 四.1 | \$45,192 | 0.70 | \$85,122 | 1.63 | 2100 | 短期借款 | 四.11 | \$283,558 | 4.39 | \$62,896 | 1.20 |
| 1110 | 短期投資 | 二.1及四.2 | 1,130,211 | 17.52 | 309,261 | 5.92 | 2110 | 應付短期票券 | 四.12 | 0 | - | 4,998 | 0.10 |
| 1120 | 應收票據淨額 | 二.2及四.3 | 14,828 | 0.23 | 39,340 | 0.75 | 2120 | 應付票據 | | 108,257 | 1.68 | 87,305 | 1.67 |
| 1130 | 應收票據 - 關係人淨額 | 二.2及五 | 6,344 | 0.10 | 1,451 | 0.03 | 2130 | 應付票據 - 關係人 | 五 | 25,378 | 0.39 | 10,413 | 0.20 |
| 1140 | 應收帳款淨額 | 二.2及四.4 | 560,411 | 8.68 | 519,730 | 9.94 | 2140 | 應付帳款 | | 33,655 | 0.52 | 5,640 | 0.11 |
| 1150 | 應收帳款 - 關係人淨額 | 二.2及五 | 307,719 | 4.77 | 146,628 | 2.80 | 2150 | 應付帳款 - 關係人 | 五 | 8,109 | 0.13 | 72,015 | 1.38 |
| 1180 | 其他應收款 - 關係人 | 二.2及五 | 13,342 | 0.21 | 49,415 | 0.95 | 2160 | 應付所得稅 | 二.9及四.20 | 55,995 | 0.87 | 42,653 | 0.82 |
| 1200 | 存貨淨額 | 二.3及四.5 | 75,047 | 1.16 | 134,555 | 2.57 | 2170 | 應付費用 | | 251,539 | 3.90 | 177,853 | 3.40 |
| 1280 | 其他流動資產 | 四.6 | 50,533 | 0.78 | 43,182 | 0.83 | 2190 | 其他應付款項 - 關係人 | 五 | 42,706 | 0.66 | 3,849 | 0.07 |
| 1286 | 遞延所得稅資產 - 流動 | 二.9及四.20 | 69,771 | 1.08 | 97,285 | 1.86 | 2224 | 應付設備款 | | 7,709 | 0.12 | 7,788 | 0.15 |
| | 流動資產合計 | | 2,273,398 | 35.23 | 1,425,969 | 27.28 | 2270 | 一年內到期之長期負債 | 四.13 | 370,649 | 5.74 | 119,007 | 2.28 |
| 14XX | 基金及長期投資 | 二.4及四.7 | 759,795 | 11.77 | 206,134 | 3.94 | 2280 | 其他流動負債 | 十一 | 18,401 | 0.29 | 7,595 | 0.15 |
| 15XX | 固定資產 | 二.5、四.8、五、六及七 | | | | | | 流動負債合計 | | 1,205,956 | 18.69 | 602,012 | 11.53 |
| 1501 | 土 地 | | 521,754 | 8.08 | 521,754 | 9.98 | 24XX | 長期附息負債 | 二.14及四.13 | | | | |
| 1521 | 房屋及建築 | | 847,172 | 13.12 | 818,663 | 15.66 | 2410 | 應付公司債 | | 607,891 | 9.42 | 500,000 | 9.56 |
| 1531 | 機器設備 | | 2,871,457 | 44.48 | 2,682,517 | 51.31 | 2420 | 長期借款 | | 97,681 | 1.51 | 318,330 | 6.09 |
| 1551 | 運輸設備 | | 13,145 | 0.20 | 13,748 | 0.26 | | 長期附息負債合計 | | 705,572 | 10.93 | 818,330 | 15.65 |
| 1561 | 生財器具 | | 27,132 | 0.42 | 24,411 | 0.47 | 28XX | 其他負債 | | | | | |
| 1681 | 其他設備 | | 4,152 | 0.06 | 3,522 | 0.07 | 2810 | 應計退休金負債 | 二.8及四.14 | 6,827 | 0.10 | 4,421 | 0.08 |
| 15XY | 成本合計 | | 4,284,812 | 66.36 | 4,064,615 | 77.75 | 2820 | 存入保證金 | 五 | 189 | - | 189 | - |
| 15X9 | 減：累計折舊 | | (1,057,864) | (16.39) | (696,826) | (13.33) | 2860 | 遞延所得稅負債 - 非流動 | 二.9及四.20 | 14,601 | 0.23 | 0 | - |
| 1671 | 未完工程 | | 13,915 | 0.22 | 19,874 | 0.38 | | 其他負債合計 | | 21,617 | 0.33 | 4,610 | 0.08 |
| 1672 | 預付設備款 | | 84,302 | 1.32 | 55,571 | 1.06 | 2XXX | 負債總計 | | 1,933,145 | 29.95 | 1,424,952 | 27.26 |
| | 固定資產淨額 | | 3,325,165 | 51.51 | 3,443,234 | 65.86 | | 重大之承諾事項及或有事項 | 七 | | | | |
| 17XX | 無形資產 | | | | | | | 股東權益 | | | | | |
| 1770 | 遞延退休金成本 | 二.8及四.14 | 0 | - | 57 | - | 3110 | 股 本 | 四.15 | 1,713,500 | 26.55 | 1,510,000 | 28.88 |
| 1780 | 其他無形資產 | 二.6及四.9 | 18,913 | 0.29 | 33,400 | 0.64 | 3130 | 債券換股權利證書 | 四.15 | 121,126 | 1.88 | 0 | - |
| | 無形資產合計 | | 18,913 | 0.29 | 33,457 | 0.64 | 32XX | 資本公積 | 二.11、四.16及四.19 | 2,032,490 | 31.49 | 1,807,740 | 34.58 |
| 18XX | 其他資產 | | | | | | 33XX | 保留盈餘 | | 587,747 | 9.10 | 486,493 | 9.30 |
| 1861 | 遞延所得稅資產 - 非流動 | 二.9及四.20 | 0 | - | 12,793 | 0.24 | 3310 | 法定公積 | 二.11 | 83,231 | 1.29 | 41,848 | 0.80 |
| 1880 | 其他資產 | 二.7、四.10及六 | 77,728 | 1.20 | 106,412 | 2.04 | 3320 | 特別盈餘公積 | 四.18 | 2,137 | 0.03 | 2,137 | 0.04 |
| | 其他資產合計 | | 77,728 | 1.20 | 119,205 | 2.28 | 3350 | 未分配盈餘 | 四.17 | 502,379 | 7.78 | 442,508 | 8.46 |
| 1XXX | 資產總計 | | \$6,454,999 | 100.00 | \$5,227,999 | 100.00 | 3410 | 未實現長期股權投資跌價損失 | 二.4 | (23,627) | (0.37) | 0 | - |
| | | | | | | | 3420 | 累積換算調整數 | 二.4 | 90,618 | 1.40 | 0 | - |
| | | | | | | | 3430 | 未認列為退休金成本之淨損失 | 二.8 | 0 | - | (1,186) | (0.02) |
| | | | | | | | 3XXX | 股東權益總計 | | 4,521,854 | 70.05 | 3,803,047 | 72.74 |
| | | | | | | | | 負債及股東權益總計 | | \$6,454,999 | 100.00 | \$5,227,999 | 100.00 |

(請參閱財務報表附註)

負責人：張昭焚

經理人：周天佑

主辦會計：顏福全

鈺德科技股份有限公司
損益表
民國九十二年一月一日至十二月三十一日
及民國九十一年一月一日至十二月三十一日

單位：新台幣仟元
(每股盈餘除外)

| 代碼 | 項 目 | 附註 | 九十二年度 | | 九十一年度 | |
|------|------------|-------------|-------------|---------|-------------|---------|
| | | | 金 額 | % | 金 額 | % |
| 4000 | 營業收入淨額 | 二.10、四.21及五 | \$2,810,918 | 100.00 | \$2,182,732 | 100.00 |
| 5000 | 營業成本 | 四.22及五 | (1,773,091) | (63.08) | (1,219,635) | (55.88) |
| 5910 | 營業毛利 | | 1,037,827 | 36.92 | 963,097 | 44.12 |
| 6000 | 營業費用 | 四.22及五 | 496,370 | 17.66 | 458,793 | 21.03 |
| 6100 | 推銷費用 | | 370,418 | 13.18 | 353,306 | 16.19 |
| 6200 | 管理費用 | | 88,670 | 3.15 | 85,502 | 3.92 |
| 6300 | 研究發展費用 | | 37,282 | 1.33 | 19,985 | 0.92 |
| 6900 | 營業淨利 | | 541,457 | 19.26 | 504,304 | 23.09 |
| 7100 | 營業外收入及利益 | | | | | |
| 7110 | 利息收入 | | 114 | - | 390 | 0.02 |
| 7120 | 投資收益 | 二.4 | 42,084 | 1.50 | 0 | - |
| 7130 | 處分固定資產利益 | | 19 | - | 922 | 0.04 |
| 7140 | 處分投資利益 | | 18,567 | 0.66 | 9,719 | 0.45 |
| 7210 | 租金收入 | | 11,993 | 0.43 | 2,907 | 0.13 |
| 7260 | 存貨跌價回升利益 | | 6,000 | 0.21 | 0 | - |
| 7480 | 其他收入 | 五 | 23,296 | 0.83 | 17,453 | 0.80 |
| | 營業外收入及利益合計 | | 102,073 | 3.63 | 31,391 | 1.44 |
| 7500 | 營業外費用及損失 | | | | | |
| 7510 | 利息支出 | | 32,880 | 1.17 | 40,408 | 1.85 |
| 7520 | 投資損失 | 二.4 | 8,157 | 0.29 | 6,949 | 0.32 |
| 7530 | 處分固定資產損失 | | 5 | - | 3,161 | 0.14 |
| 7560 | 兌換損失淨額 | 二.13 | 7,543 | 0.27 | 12,892 | 0.59 |
| 7570 | 存貨跌價及呆滯損失 | 二.3 | 0 | - | 6,000 | 0.27 |
| 7880 | 其他支出 | | 28,848 | 1.02 | 36,004 | 1.65 |
| | 營業外費用及損失合計 | | 77,433 | 2.75 | 105,414 | 4.82 |
| 7900 | 稅前淨利 | | 566,097 | 20.14 | 430,281 | 19.71 |
| 8110 | 所得稅費用 | 二.9及四.20 | (110,800) | (3.94) | (17,240) | (0.79) |
| 9600 | 本期淨利 | | \$455,297 | 16.20 | \$413,041 | 18.92 |
| 9750 | 基本每股盈餘(元) | 四.23 | | | | |
| | 稅前淨利 | | \$3.30 | | \$2.52 | |
| | 所得稅費用 | | (0.64) | | (0.10) | |
| | 本期淨利 | | \$2.66 | | \$2.42 | |
| 9850 | 稀釋每股盈餘(元) | 四.23 | | | | |
| | 稅前淨利 | | \$3.30 | | \$2.52 | |
| | 所得稅費用 | | (0.64) | | (0.10) | |
| | 本期淨利 | | \$2.66 | | \$2.42 | |
| | 擬制資料： | 四.23 | | | | |
| | 本期淨利 | | | | \$417,064 | |
| | 基本每股盈餘(元) | | | | \$2.43 | |

(請參閱財務報表附註)

負責人：張昭焚

經理人：周天佑

主辦會計：顏福全

鈺德科技股份有限公司
股東權益變動表
民國九十二年一月一日至十二月三十一日
及民國九十一年一月一日至十二月三十一日

單位：新台幣仟元

| 項 目 | 股 本 | 債券換股 權利證書 | 資本公積 | 保 留 盈 餘 | | | | 未實現 長期股權投資 跌價損失 | 累積換算 調整數 | 未認列為 退休金成本 之淨損失 | 合 計 |
|-------------------------|-------------|--------------|-------------|----------|-------------|------------|-----------|-----------------------|-------------|-----------------------|-------------|
| | | | | 法定公積 | 特 別 盈餘公積 | 未分配 盈 餘 | 小 計 | | | | |
| 民國九十一年一月一日餘額 | \$1,339,958 | \$0 | \$1,804,495 | \$17,879 | \$1,751 | \$255,712 | \$275,342 | \$0 | \$0 | \$ (2,137) | \$3,417,658 |
| 民國九十年盈餘分配： | | | | | | | | | | | |
| 特別盈餘公積 | | | | | 386 | (386) | | | | | |
| 法定公積 | | | | 23,969 | | (23,969) | | | | | |
| 董監事酬勞 | | | | | | (4,307) | (4,307) | | | | (4,307) |
| 員工紅利 | 9,247 | | | | | (10,767) | (10,767) | | | | (1,520) |
| 現金股利 | | | | | | (26,799) | (26,799) | | | | (26,799) |
| 盈餘轉增資 | 160,795 | | | | | (160,795) | (160,795) | | | | |
| 子公司處分本公司股票利益轉列資本公積 | | | 4,023 | | | | | | | | 4,023 |
| 處分固定資產稅後利益轉列資本公積回轉數 | | | (778) | | | 778 | 778 | | | | |
| 九十一年度淨利 | | | | | | 413,041 | 413,041 | | | | 413,041 |
| 未認列為退休金成本之淨損失 | | | | | | | | | | 951 | 951 |
| 民國九十一年十二月三十一日餘額 | 1,510,000 | 0 | 1,807,740 | 41,848 | 2,137 | 442,508 | 486,493 | 0 | 0 | (1,186) | 3,803,047 |
| 民國九十一年度盈餘分配： | | | | | | | | | | | |
| 法定公積 | | | | 41,304 | | (41,304) | | | | | |
| 董監事酬勞 | | | | | | (14,870) | (14,870) | | | | (14,870) |
| 員工紅利 | 22,300 | | | | | (37,173) | (37,173) | | | | (14,873) |
| 現金股利 | | | | | | (120,800) | (120,800) | | | | (120,800) |
| 盈餘轉增資 | 181,200 | | | | | (181,200) | (181,200) | | | | |
| 可轉換公司債轉換 | | 121,126 | 224,750 | | | | | | | | 345,876 |
| 九十二年度淨利 | | | | | | 455,297 | 455,297 | | | | 455,297 |
| 處份固定資產利益轉列資本公積回轉數補提法定公積 | | | | 79 | | (79) | | | | | |
| 未認列為退休金成本之淨損失 | | | | | | | | | | 1,186 | 1,186 |
| 累積換調整數 - 長期投資 | | | | | | | | | 90,618 | | 90,618 |
| 未實現長期股權投資跌價損失 | | | | | | | | (23,627) | | | (23,627) |
| 民國九十二年十二月三十一日餘額 | \$1,713,500 | \$121,126 | \$2,032,490 | \$83,231 | \$2,137 | \$502,379 | \$587,747 | \$ (23,627) | \$90,618 | \$0 | \$4,521,854 |

(請參閱財務報表附註)

負責人：張昭焚

經理人：周天佑

主辦會計：顏福全

鈺德科技股份有限公司
現金流量表
民國九十二年一月一日至十二月三十一日
及民國九十一年一月一日至十二月三十一日

單位：新台幣仟元

| 項 目 | 九十二年度 | 九十一年度 |
|---------------------------|-----------|-----------|
| 營業活動之現金流量： | | |
| 本期淨利 | \$455,297 | \$413,041 |
| 調整項目： | | |
| 折舊 | 365,398 | 330,164 |
| 出租資產折舊 | 10,833 | 3,705 |
| 各項攤提 | 43,540 | 52,490 |
| 依權益法評價之長期投資現金股利 | 2,534 | 0 |
| 存貨跌價損失 | 0 | 6,000 |
| 處份長期投資損失 | 758 | 0 |
| 長期投資永久性跌價損失 | 7,400 | 5,131 |
| 採權益法認列投資收益 | (41,244) | (2,205) |
| 應付利息補償金 | 3,767 | 0 |
| 子公司處分本公司股份視為庫藏股 沖轉投資利益 | 0 | 4,023 |
| 處分固定資產損失 | 135 | 2,239 |
| 營業資產及負債淨變動： | | |
| 短期投資 | (820,950) | (102,716) |
| 應收票據 | 24,512 | 7,381 |
| 應收票據 - 關係人 | (4,893) | 7,649 |
| 應收帳款 | (40,681) | (179,871) |
| 應收帳款 - 關係人 | (161,091) | 237,652 |
| 其他應收款 - 關係人 | 36,073 | 7,295 |
| 存貨 | 59,508 | 22,243 |
| 其他流動資產 | (7,351) | (11,780) |
| 遞延所得稅資產 - 流動 | 27,514 | (52,190) |
| 遞延所得稅資產 - 非流動 | 12,793 | 25,076 |
| 遞延所得稅負債 - 非流動 | 14,601 | 0 |
| 應付票據 | 20,952 | 2,712 |
| 應付票據 - 關係人 | 14,965 | (35,199) |
| 應付帳款 | 28,015 | (94,528) |
| 應付帳款 - 關係人 | (63,906) | 21,716 |
| 應付所得稅 | 13,342 | 23,981 |
| 應付費用 | 73,686 | 33,167 |
| 其他應付款項 - 關係人 | 34,781 | (20,779) |
| 其他流動負債 | 10,806 | (504) |
| 應計退休金負債 | 3,649 | 2,309 |
| 營業活動之現金淨流入 | 124,743 | 708,202 |

(轉下頁)

(承上頁)

| | | |
|------------------------|------------------|------------------|
| 投資活動之現金流量： | | |
| 購置固定資產 | (265,811) | (566,630) |
| 出售固定資產價款 | 14,136 | 102,230 |
| 出售長期投資價款 | 764 | 0 |
| 長期投資減少(增加) | (456,882) | 3,299 |
| 無形資產增加 | 0 | (136) |
| 遞延費用增加 | (3,147) | (354) |
| 存出保證金增加 | 153 | 0 |
| 受限制資產 - 非流動減少 | 0 | 7,500 |
| 投資活動之淨現金流出 | <u>(710,787)</u> | <u>(454,091)</u> |
| 融資活動之現金流量： | | |
| 短期借款增加(減少) | 220,662 | (45,088) |
| 應付短期票券淨額減少 | (4,998) | (74,895) |
| 存入保證金增加 | 0 | 189 |
| 應付公司債增加 | 600,000 | 0 |
| 長期借款減少 | (119,007) | (73,774) |
| 發放董監事酬勞 | (14,870) | (4,307) |
| 發放員工紅利 | (14,873) | (1,520) |
| 發放現金股利 | (120,800) | (26,799) |
| 融資活動之淨現金流入(出) | <u>546,114</u> | <u>(226,194)</u> |
| 本期現金及約當現金(減少)增加數 | (39,930) | 27,917 |
| 期初現金及約當現金餘額 | 85,122 | 57,205 |
| 期末現金及約當現金餘額 | <u>\$45,192</u> | <u>\$85,122</u> |
| 現金流量資訊之補充揭露： | | |
| 本期支付利息(不含利息資本化) | <u>\$28,852</u> | <u>\$41,940</u> |
| 本期支付所得稅 | <u>\$42,548</u> | <u>\$20,374</u> |
| 不影響現金流量之投資及融資活動 | | |
| 一年內到期之長期借款 | <u>\$370,649</u> | <u>\$119,007</u> |
| 盈餘及員工紅利轉增資 | <u>\$203,500</u> | <u>\$170,042</u> |
| 應付公司債轉換債券換股權利證書股本及資本公積 | <u>\$345,876</u> | <u>\$0</u> |
| 部分影響現金流量之投資活動 | | |
| 購置固定資產 | \$269,808 | \$499,632 |
| 加：期初應付設備款 | 7,788 | 15,384 |
| 期初應付關係人設備款 | 0 | 59,402 |
| 減：期末應付設備款 | (7,709) | (7,788) |
| 期末應付關係人設備款 | (4,076) | 0 |
| 購置固定資產付現 | <u>\$265,811</u> | <u>\$566,630</u> |

(請參閱財務報表附註)

負責人：張昭焚

經理人：周天佑

主辦會計：顏福全

鈺德科技股份有限公司
財務報表附註
民國九十二年十二月三十一日
及民國九十一年十二月三十一日
(金額除另予註明者外，均以新台幣仟元為單位)

一、公司沿革及業務範圍

本公司設立於民國八十三年五月十九日，成立時實收資本額新台幣一仟萬元。經歷年增資，截至民國九十二年十二月三十一日止，實收資本額為新台幣1,713,500仟元。目前登記及營業地址為桃園縣龜山鄉，所營事業主要為光碟片製造及銷售。本公司於民國九十二年十二月三十一日及九十一年十二月三十一日員工人數分別為567人及540人。本公司於民國八十八年十月十六日經主管機關核准股票補辦公開發行，並於民國九十一年十月二十九日經核准股票在台灣證券交易所交易。

二、重要會計政策之彙總說明

本財務報表係依照證券發行人財務報表編製準則及一般公認會計原則編製，重要會計政策彙總說明如下：

1. 短期投資

短期投資係以取得成本為入帳基礎，成本之計算除基金之投資因其特性採個別認定法外，餘均採移動加權平均法，期末並按成本與市價孰低法評價。因持有短期投資而配得之股票股利僅註記所增加之股數，並按移動加權平均法重新計算每股平均單位成本。

2. 備抵呆帳

備抵呆帳係依據過去實際發生呆帳之經驗，並衡量期末應收票據、應收帳款及其他應收債權之帳齡情形及其收回可能性，予以評估提列。

3. 存貨

存貨以取得成本為入帳基礎，採加權平均法計價，期末並按成本與市價孰低法評價，原、物料之市價採重置成本，在製品、製成品及商品之市價則採淨變現價值為基礎。

4. 長期股權投資

以取得成本為入帳基礎，取得股票股利時，僅註記增加之股數，重新計算每股成本。股票出售時按加權平均法計算成本及出售損益。

持有被投資公司有表決權之股份比例在20%以下或對被投資公司無影響力者，如被投資公司為上市公司，期末按成本與市價孰低法評價，市價低於成本而產生之未實現跌價損失列為股東權益減項；如被投資公司為非上市公司，按成本法評價，當投資之價值確已減損，且回復之希望甚小時，則調整其帳面價值，認列投資損失。

持有被投資公司有表決權之股份比例達20%以上或具有影響力者，採權益法評價。採權益法評價之長期股權投資，投資成本與股權淨值間差額按五年平均攤銷。採權益法評價之長期股權投資與被投資公司間所產生之損益於當年度未實現者，依規定予以銷除。

海外投資如持有被投資公司有表決權之股份比例達20%或具有重大影響力，而按權益法評價時，有關外幣財務報表之換算依以下方式處理：

(1) 若國外營運機構外幣財務報表之幣別非為功能性貨幣時，先將該外幣財務報表依功能性貨幣再衡量，再衡量所產生之兌換差額，列為當期損益。

- (2) 國外營運機構之財務報表以功能性貨幣編製或再衡量後，若該功能性貨幣與本國貨幣不同時，需換算為本國貨幣財務報表，其因換算產生之差額，列為「累積換算調整數」作為被投資公司股東權益之調整項目，本公司依持股比例認列之，並作為本公司股東權益之調整項目。

長期股權投資持股比例超過50%者，若被投資公司總資產及營業收入未達本公司總資產及營業收入10%者，不予編製合併報表。

5. 固定資產

- (1) 現有固定資產均於購建時以成本入帳，重大改良及更新作為資本支出，列入固定資產；修理及維護支出，則作為當年度費用。

- (2) 折舊係依所得稅法規定之耐用年數表之年限，若為購買舊固定資產，則減除已使用年限，並預留殘值一年，以直線法計算提列。

主要固定資產耐用年限如下：

房屋及建築物 5-50 年

機器設備 5-10 年

運輸設備 3-5 年

生財器具 3-5 年

其他設備 1-3 年

- (3) 固定資產報廢或處分時，其成本及相關之累計折舊均自帳上予以減除，其產生之損益列為營業外損益。

- (4) 為新建及擴建工程及設備之預付款項，於發生貸款至資產達至可供使用狀態前之利息支出均予資本化。

6. 其他無形資產

專利權使用費係為生產光碟片及影音光碟片所支付之使用費，於開始量產時，依二年平均攤銷。

版權費、專業製程及營業權等成本，依預計未來經濟效益分二年至五年平均攤提。

7. 遞延資產

遞延資產係CD母版、DVD母版、軟體及線路輔助費等，依預計未來經濟效益分三到五年平均攤銷。

公司債發行成本自發行日至到期日止五年內平均攤提。

土地設定他項權利規費依設定期間分十年攤銷。

8. 退休金

本公司依據勞動基準法訂立職工退休辦法，根據此項辦法凡本公司員工符合退休條件者，由本公司一次發給全部之退休金。本公司退休金提撥係按每月已付薪資總額2%提存於中央信託局勞工退休準備金專戶儲存及專用。

本公司依照財務會計準則公報第十八號「退休金會計處理準則」，逐年進行精算，其累積給付義務超過退休基金資產公平價值部分，於資產負債表認列最低退休金負債，認列淨退休金成本，有關未認列過渡性淨資產或淨給付義務係按15年採直線法攤銷，退休金損益係按預期員工之平均剩餘年限採直線法攤銷。應補列退休金負債金額未超過未認列前期服務成本及未認列過渡性淨資產或淨給付義務之合計數時，其對方科目應借記「遞延退休金成本」屬無形資產，若超過該合計數時，其超過部份應借記「未認列為退休金成本之淨損失」，作為股東權益之減項。

9. 所得稅

本公司依財務會計準則公報第二十二號「所得稅之會計處理準則」之規定作跨期間與同期間之所得稅分攤。將應課稅暫時性差異所產生之所得稅影響數列為遞延所得稅負債，與將可減除暫時性差異、虧損扣抵及所得稅抵減所產生之所得稅影響數認列為遞延所得稅資產，再評估其遞延所得稅資產之可實現性，估列其備抵評價金額。遞延所得稅資產或負債依其相關資產或負債之分類劃分為流動或非流動項目，無相關之資產負債者，依預期回轉期間之長短期劃分為流動或非流動項目。以前年度所得稅之高低估，列為當期所得稅之調整項目。

未分配盈餘加徵百分之十營利事業所得稅部份，於股東會決議分配盈餘時列為當期費用。

本公司所得稅抵減之會計處理依財務會計準則公報第十二號「所得稅抵減之會計處理準則」之規定處理，因購置設備或技術、研究發展、人才培訓及股權投資等所產生之所得稅抵減採當期認列法處理。

10. 營業收入

本公司收入認列之會計處理係依照財務會計準則公報第三十二號「收入認列之會計處理準則」之規定辦理。

11. 法定盈餘公積及資本公積

(1) 資本公積

股票發行溢價等轉列資本公積，僅供撥充資本或彌補虧損之用。惟依證券交易法規定，公開發行公司應先彌補虧損後，始可撥充資本。

(2) 法定盈餘公積

依公司法規定，應就稅後淨利提撥百分之十為法定盈餘公積，直至與實收資本額相等為止。在此限額內，法定盈餘公積僅供彌補虧損及增加資本之用，不得用以分配現金股利。惟依證券交易法規定，公開發行公司應先彌補虧損後，始可撥充資本。

12. 庫藏股票

本公司對於子公司持有本公司股票之會計處理係依財務會計準則公報第三十號「庫藏股票會計處理準則」之規定，視同庫藏股票處理之。

13. 外幣交易事項

本公司有關非遠期外匯買賣合約之外幣交易，均按交易日之即期匯率入帳，外幣資產及負債於資產負債表日按該日之即期匯率予以調整，因調整而產生之兌換差額列為當期損益。結清外幣資產或負債所產生之兌換差額，亦列為當期損益；另本公司與金融機構簽訂之非避險性遠期外匯買賣合約，於訂約日以約定之遠期匯率入帳。至於資產負債表日尚未結清之合約，則以合約剩餘期間之遠期匯率調整，所產生之兌換差額列為當期損益，並於合約結清日將產生之兌換差額列為當期損益。

避險性質之遠期外匯買賣合約，於報表日以該日之即期匯率調整，所產生之兌換差額列為當期損益。若為規避可辨認外幣承諾匯率變動風險者，其兌換損益均遞延至實際交易發生時，作為交易價格之調整項目；惟兌換損失遞延後若將導致以後會計期間發生損失時，該部分之兌換損失不予遞延。若遠期外匯買賣合約之金額超過其所規避之可辨認外幣承諾金額時，其兌換差額(稅後淨額)超過可辨認外幣承諾之兌換差額部分列為當期費用。

屬避險性質之外幣選擇權買賣合約於訂約日不認列資產或負債，購買(或出售)外幣選擇權，所支付(或取得)之權利金則於合約存續期間平均攤銷認列為當期損益。資產負債表按市價法評價，凡屬規避既存資產或負債之風險且以市價法評價者，未實現選擇權交易損益列為當期損益；凡屬規避已承諾或未承諾之預期交易風險者，未實現選擇權交易損益遞延至實際交易發生時，作為交易價格之調整之項目。非避險性質之權利金帳列損益，每月底並按市價法評價，未實現選擇權損益列為當期損益。

14. 應付公司債

轉換公司債轉換時，將該轉換公司債於轉換日之未攤銷發行成本、應付利息、已認列之應付利息補償金及轉換公司債面額一併轉銷，該轉銷淨額超過債券換股權利證書面額部份，列為資本公積。

15. 政府補助

凡接受政府捐助應合理確定能同時符合下列兩要件，始於財務報表認列政府補助收入，並依配合原則認列其相關成本。

- (1) 能符合政府捐助之相關條件。
- (2) 可收到該項政府捐助。

三、會計變動之理由及其影響

無此事項。

四、重要會計科目之說明

1. 現金及約當現金

| | 92.12.31 | 91.12.31 |
|------|-----------------|-----------------|
| 庫存現金 | \$358 | \$549 |
| 支票存款 | 564 | 60 |
| 活期存款 | 20,856 | 71,895 |
| 外幣存款 | 23,414 | 12,618 |
| 合計 | <u>\$45,192</u> | <u>\$85,122</u> |

2. 短期投資

| 證券名稱 | 92.12.31 | | 91.12.31 | |
|----------|--------------------|--------------------|------------------|------------------|
| | 成 本 | 市 價 | 成 本 | 市 價 |
| 基金 | \$1,078,916 | \$1,079,918 | \$301,761 | \$301,761 |
| 公司債 | 51,295 | 54,854 | 7,500 | 7,500 |
| 小 計 | 1,130,211 | <u>\$1,134,772</u> | 309,261 | <u>\$309,261</u> |
| 減：備抵跌價損失 | 0 | | 0 | |
| 淨 額 | <u>\$1,130,211</u> | | <u>\$309,261</u> | |

上項短期投資並無提供質押情事。

3. 應收票據淨額

| | 92.12.31 | 91.12.31 |
|--------|-----------------|-----------------|
| 應收票據 | \$14,828 | \$39,340 |
| 減：備抵呆帳 | 0 | 0 |
| 淨 額 | <u>\$14,828</u> | <u>\$39,340</u> |

4. 應收帳款淨額

| | 92.12.31 | 91.12.31 |
|--------|------------------|------------------|
| 應收帳款 | \$562,491 | \$536,364 |
| 減：備抵呆帳 | (2,080) | (16,634) |
| 淨 額 | <u>\$560,411</u> | <u>\$519,730</u> |

5. 存貨淨額

| | 92.12.31 | 91.12.31 |
|---------------|-----------------|------------------|
| 商 品 | \$2,068 | \$1,157 |
| 製 成 品 | 36,379 | 50,724 |
| 在 製 品 | 6,229 | 14,303 |
| 原 料 | 43,928 | 84,163 |
| 物 料 | 7,443 | 10,708 |
| 小 計 | <u>96,047</u> | <u>161,055</u> |
| 減：備抵存貨跌價及呆滯損失 | (21,000) | (26,500) |
| 存貨淨額 | <u>\$75,047</u> | <u>\$134,555</u> |

民國92年及91年12月31日存貨投保金額分別為100,000仟元及110,000仟元。

6. 其他流動資產

| | 92.12.31 | 91.12.31 |
|---------|-----------------|-----------------|
| 應收退稅款 | \$13,254 | \$5,974 |
| 預付款項 | 6,219 | 6,983 |
| 其他應收款淨額 | 2,917 | 3,260 |
| 暫 付 款 | 2,408 | 639 |
| 進項稅額 | 733 | 18 |
| 機器消耗品 | 10,519 | 15,997 |
| 用品盤存淨額 | 14,483 | 10,311 |
| 合 計 | <u>\$50,533</u> | <u>\$43,182</u> |

7. 長期投資

| | 92.12.31 | | | 91.12.31 | | | 評價 方法 |
|----------------------------------|------------------|------------|-------------|------------------|------------|-------------|----------|
| | 金 額 | 股數 (仟股) | 持股比率 (%) | 金 額 | 股數 (仟股) | 持股比率 (%) | |
| 股權投資： | | | | | | | |
| 巨楚(股)公司 | \$0 | 300 | 3.00 | \$0 | 300 | 3.00 | 成本法 |
| 巨圖科技(股)公司 | 18,518 | 1,972 | 3.83 | 37,780 | 1,464 | 3.01 | " |
| 網益科技(股)公司 | 4,517 | 700 | 11.28 | 6,097 | 700 | 11.28 | " |
| 旺鍊科技(股)公司 | 14,180 | 2,000 | 1.33 | 20,000 | 2,000 | 1.43 | " |
| 博鍊科技(股)公司 | 30,000 | 2,500 | 0.67 | 30,000 | 2,500 | 0.67 | " |
| 鍊寶科技(股)公司 | 48,000 | 2,000 | 0.32 | 48,000 | 2,000 | 0.32 | " |
| 訊聯生物科技(股)公司 | 4,517 | 452 | 3.01 | 0 | - | - | " |
| 鈺權(股)公司 | 8,761 | 1,147 | 39.55 | 11,241 | 1,147 | 39.55 | 權益法 |
| 鈺得投資(股)公司 | 37,602 | 5,250 | 100.00 | 53,016 | 5,000 | 95.24 | " |
| Jade Investment Services Ltd. | 545,967 | 11,425 | 100.00 | 0 | - | 100.00 | " |
| 小 計 | <u>712,062</u> | | | <u>206,134</u> | | | |
| 預付投資款： | | | | | | | |
| Jade Investment Services Ltd. | 47,733 | | | 0 | | | |
| 合 計 | <u>\$759,795</u> | | | <u>\$206,134</u> | | | |

- (1) 本公司於民國92年及91年度對持股超過百分之二十之被投資公司，均依該公司會計師查核簽證之財務報表採權益法按約當持股比例認列相關損益。民國92年及91年度認列之投資損益與累積換算調整數如下：

| | 92年度 | 91年度 |
|---------|----------|---------|
| 投資淨(損)益 | \$41,244 | \$2,205 |
| 累積換算調整數 | 90,618 | 0 |

- (2) 本公司自民國91年1月1日起對子公司 - 鈺得投資(股)公司持有本公司股票之會計處理改依照財務會計準則第三十號公報「庫藏股票會計處理準則」之規定視同庫藏股票處理，請參閱附註四.19說明。
- (3) 本公司於民國92年1月以每股10元向張昭焚等關係人取得鈺得投資(股)公司之股數計250仟股，持股比例由95.24%增為100%。
- (4) 本公司民國92年度對被投資公司巨圖科技(股)公司按成本與市價孰低法評價，認列「未實現長期股權投資跌價損失」23,627仟元，列為股東權益減項。
- (5) 本公司民國92年及91年度因被投資公司營運虧損，經評估後認列長期投資之永久性跌價損失如下：

| | 92年度 | 91年度 |
|-----------|-------|---------|
| 巨楚(股)公司 | \$0 | \$1,428 |
| 網益科技(股)公司 | 1,580 | 3,703 |
| 旺鍊科技(股)公司 | 5,820 | 0 |

- (6) 本公司為擴展澳洲預錄光碟片之市場，透過子公司Jade Investment Services Ltd. (B.V.I.)向鍊德科技股份有限公司購買Glory Days Services Ltd. 100%之股權以間接取得U-tech Australia Pty Ltd.(詳附註五.(二).8)，截至民國92年12月31日止，累計已投資美金計12,825仟元，帳列長期投資及預付投資款。
- (7) 上開持有被投資公司股權比例達50%者，Jade Investment Services Ltd.已列入合併報表個體，餘鈺得投資(股)公司則未達編製合併報表之標準。

8. 固定資產

(1) 土地

| | 92.12.31 | 91.12.31 |
|----------|-----------|-----------|
| 土地原始取得成本 | \$521,754 | \$521,754 |

上項土地座落地點為龜山鄉華亞段0150-0002、0613-0000及0169-0001地號土地持有面積為16,528.92平方公尺。

(2) 折舊性資產

| | 92.12.31 | | |
|-------|-------------|-------------|-------------|
| | 成 本 | 累計折舊 | 未折減餘額 |
| 房屋及建築 | \$847,172 | \$195,390 | \$651,782 |
| 機器設備 | 2,871,457 | 836,535 | 2,034,922 |
| 運輸設備 | 13,145 | 5,344 | 7,801 |
| 生財器具 | 27,132 | 17,222 | 9,910 |
| 其他設備 | 4,152 | 3,373 | 779 |
| 合 計 | \$3,763,058 | \$1,057,864 | \$2,705,194 |

| | 91.12.31 | | |
|-------|--------------------|------------------|--------------------|
| | 成 本 | 累計折舊 | 未折減餘額 |
| 房屋及建築 | \$818,663 | \$130,932 | \$687,731 |
| 機器設備 | 2,682,517 | 546,250 | 2,136,267 |
| 運輸設備 | 13,748 | 4,436 | 9,312 |
| 生財器具 | 24,411 | 12,596 | 11,815 |
| 其他設備 | 3,522 | 2,612 | 910 |
| 合 計 | <u>\$3,542,861</u> | <u>\$696,826</u> | <u>\$2,846,035</u> |

(3)

| | 92.12.31 | 91.12.31 |
|-------|-----------------|---------------|
| 預付設備款 | \$84,302 | \$55,571 |
| 未完工程 | 13,915 | 19,874 |
| 合 計 | <u>\$98,217</u> | <u>75,445</u> |

於民國92年及91年12月31日已簽訂合約尚未完工驗收工程及設備之款項，另請參閱附註七。

(4) 民國92年及91年底固定資產投保金額分別為2,958,950仟元及3,167,029仟元。

(5) 上項固定資產提供擔保情形，請參閱附註六。

(6) 民國92年及91年度預付設備及未完工程資本化金額分別為1,962仟元及6,521仟元。

9. 其他無形資產

| | 92.12.31 | 91.12.31 |
|------|-----------------|-----------------|
| 專門技術 | \$0 | \$4,171 |
| 營業權 | 18,913 | 29,229 |
| 合 計 | <u>\$18,913</u> | <u>\$33,400</u> |

10. 其他資產

| | 92.12.31 | 91.12.31 |
|------------|-----------------|------------------|
| 存出保證金 | \$3,820 | \$3,973 |
| 催收款 | 25,861 | 12,725 |
| 備抵呆帳 - 催收款 | (25,861) | (12,725) |
| 出租資產淨額 | 63,916 | 66,541 |
| 遞延資產 | 9,992 | 35,898 |
| 合 計 | <u>\$77,728</u> | <u>\$106,412</u> |

本公司出租資產提供抵押擔保情形，請參閱附註六。

11 短期借款

| 貸款銀行 | 性 質 | 92.12.31 | 91.12.31 |
|---------|-------|-------------|-------------|
| 中華商銀 | 信用借款 | \$57,894 | \$0 |
| 台北商銀 | 信用借款 | 10,216 | 0 |
| 富通銀行 | 信用借款 | 17,027 | 0 |
| 遠東銀行 | 信用借款 | 57,894 | 0 |
| 中國信託 | 信用狀借款 | 37,609 | 5,446 |
| 合作金庫 | 信用狀借款 | 24,705 | 0 |
| 台新銀行 | 信用狀借款 | 0 | 3,037 |
| 交通銀行 | 信用狀借款 | 16,796 | 0 |
| 比利時聯合銀行 | 信用狀借款 | 0 | 15,910 |
| 華南銀行 | 信用狀借款 | 20,535 | 29,550 |
| 富通銀行 | 信用狀借款 | 0 | 1,241 |
| 泛亞銀行 | 信用狀借款 | 0 | 6,493 |
| 富邦銀行 | 信用狀借款 | 0 | 1,219 |
| 玉山銀行 | 信用狀借款 | 8,986 | 0 |
| 高雄銀行 | 信用狀借款 | 1,144 | 0 |
| 復華銀行 | 信用狀借款 | 7,356 | 0 |
| 陽信銀行 | 信用狀借款 | 16,960 | 0 |
| 新竹銀行 | 信用狀借款 | 6,436 | 0 |
| 合 計 | | \$283,558 | \$62,896 |
| 利率區間 | | 1.60%~2.80% | 0.61%~2.88% |

上項借款提供擔保情形，請參閱附註六。

12 應付短期票券

| 保證(承兌)機構 | 92.12.31 | 91.12.31 |
|----------|----------|----------|
| 中信票券 | \$0 | \$5,000 |
| 減：未攤銷折價 | 0 | (2) |
| 淨 額 | \$0 | \$4,998 |
| 利 率 | - | 1.30% |

上項借款提供擔保情形，請參閱附註六。

13. 長期付息負債

| | 92.12.31 | 91.12.31 |
|-------|-----------|-----------|
| 應付公司債 | \$607,891 | \$500,000 |
| 長期借款 | 97,681 | 318,330 |
| 合 計 | \$705,572 | \$818,330 |

(1) 應付公司債

| | 92.12.31 | 91.12.31 |
|---------------|-----------|-----------|
| 國內第一次有擔保普通公司債 | \$500,000 | \$500,000 |
| 國內第一次無擔保轉換公司債 | 256,000 | 0 |
| 小 計 | 756,000 | 500,000 |
| 加：應付利息補償金 | 1,891 | 0 |
| 合 計 | 757,891 | 500,000 |
| 減：一年內到期部份 | (150,000) | 0 |
| 合 計 | \$607,891 | \$500,000 |

① 附溢價賣回權之可轉換公司債，其贖回價格高於公司債面額部份，按利息法攤銷並認列利息補償金負債，分期攤銷列為當期之利息費用。

② 本公司公司債發行條件如下：

| 種類 | 國內第一次有擔保普通公司債 | 國內第一次無擔保轉換公司債 |
|------------|------------------------------|--|
| 發行總額 | 500,000 仟元 | 600,000 仟元 |
| 發行面額 | 每張面額 1,000 仟元 | 每張面額 100 仟元 |
| 發行日 | 90.12.14 | 92.8.11 |
| 債券期間 | 五年(90.12.14~95.12.14) | 五年(92.8.11~97.8.10) |
| 票面利率 | 年利率 2.8%，自發行日起依票面利率每年付息一次 | 年利率 0% |
| 轉換期間 | 無 | 自發行日後三個月至債券到期日前十日止(除依法暫停過戶期間外) |
| 轉換標的 | 無 | 本公司(鈺德科技)普通股股票 |
| 受託人 | 台北國際商業銀行股份有限公司 | 中國信託商業銀行股份有限公司 |
| 轉換價格 | 無 | 發行時轉換價格為 32.2 元，依發行條件，轉換價格可依轉換辦法所訂之公式計算調整轉換價格，截至民國 92 年 12 月 31 日止，依轉換辦法所訂之公式計算調整後轉換價格為 28.4 元。 |
| 贖回或提前清償之條款 | 無 | 1. 本轉換公司債發行滿三個月之翌日起至發行期間屆滿前四十日止，若本公司普通股在證券交易所之收盤價格連續三十個營業日超過當時轉換價格達百分之五十時，本公司得以本金加計利息補償金提前贖回債券。 2. 本轉換公司債發行滿三個月之翌日起至發行期間屆滿前四十日止，本轉換公司債流通在外餘額低於原發行總額之百分之十時，按前項所述計算收回價格，以現金收回其全部債券。 |
| 債券持有人溢價賣回權 | 無 | 1. 賣回期間：95.8.10 賣回價格：債券面額之 105.34% 贖回 2. 賣回期間：96.8.10 賣回價格：債券面額之 107.82% 贖回 |
| 償還方法 | 於公司債屆滿三、四、五年分別還本 30%、30%、40% | 到期日以現金一次還本 |
| 保證機構 | 中國信託商業銀行股份有限公司 | 無 |

③ 截至民國92年12月31日止，已發行可轉換公司債轉換及贖回明細如下：

| | |
|-----------|-----------|
| | 92.12.31 |
| 發行總額 | \$600,000 |
| 92年度轉換金額 | (344,000) |
| 92年度贖回金額 | 0 |
| 尚未轉換或贖回金額 | \$256,000 |

④ 上項有擔保普通公司債提供擔保情形，請參閱附註六。

(2) 長期借款

| 貸款銀行 | 借款期間 | 借款總額 | 利率 | 92.12.31 | 91.12.31 | 說明 |
|-------------|-------------------|---------|-------------|-----------|-----------|---------------------------------|
| 中華開發 | 91.12.31-93.09.30 | 50,000 | 3.05%-3.10% | \$50,000 | \$50,000 | 本金於到期時一次償還。 |
| 中華開發 | 91.09.30-93.09.30 | 50,000 | 3.05%-3.10% | 50,000 | 50,000 | 本金於到期時一次償還。 |
| 中華開發 | 90.09.19-94.07.15 | 60,000 | 2.75%-2.85% | 32,310 | 50,770 | 自91.7.15起，分13期每3個月攤還本金4,615仟元。 |
| 合作金庫 | 89.06.30-94.04.15 | 280,000 | 2.90%-3.00% | 105,000 | 175,000 | 自90.7.15起，分16期每3個月攤還本金17,500仟元。 |
| 合作金庫 | 90.04.04-95.04.04 | 120,000 | 2.90%-3.00% | 75,000 | 105,000 | 自91.7.15起，分16期每3個月攤還本金7,500仟元。 |
| 工業局 | - | 6,567 | - | 6,020 | 6,567 | 無息借款自92.10.1分12期每3個月攤還本金547仟元。 |
| 長期借款總額 | | | | 318,330 | 437,337 | |
| 減：一年內到期長期借款 | | | | (220,649) | (119,007) | |
| 一年以上到期之長期借款 | | | | \$97,681 | \$318,330 | |

上列借款提供抵押擔保情形，請參閱附註六。

14. 應計退休金負債

(1) 本公司採用財務會計準則公報第十八號「退休金會計處理準則」，於民國92年及91年度完成以民國92年及91年12月31日為衡量日之退休金精算，並認列淨退休金成本。

民國92年及91年12月31日之基金提撥狀況與帳載應計退休金負債調節如下：

| | 92.12.31 | 91.12.31 |
|-------------|-----------|-----------|
| 給付義務: | | |
| 既得給付義務 | \$0 | \$0 |
| 非既得給付義務 | (22,532) | (17,228) |
| 累積給付義務 | (22,532) | (17,228) |
| 未來薪資增加之影響數 | (16,201) | (12,767) |
| 預計給付義務 | (38,733) | (29,995) |
| 退休基金資產公平價值 | 17,143 | 12,807 |
| 提撥狀況 | (21,590) | (17,188) |
| 未認列過渡性淨給付義務 | 52 | 57 |
| 未認列退休金損(益) | 14,711 | 13,953 |
| 補列之應計退休金負債 | 0 | (1,243) |
| 應計退休金負債 | \$(6,827) | \$(4,421) |

未認列為退休金成本之淨損失(列股東權益減項)之計算：

| | 92.12.31 | 91.12.31 |
|---------------|----------|-----------|
| 未認列過渡性淨給付義務 | \$52 | \$57 |
| 未認列前期服務成本 | 0 | 0 |
| 遞延退休金成本上限 | \$52 | \$57 |
| 補列之應計退休金負債 | \$0 | \$(1,243) |
| 遞延退休金成本 | 0 | 57 |
| 未認列為退休金成本之淨損失 | \$0 | \$(1,186) |

(2) 本公司依精算報告認列民國92年及91年度淨退休金成本，其組成項目如下：

| | 92年度 | 91年度 |
|-------------|---------|---------|
| 服務成本 | \$6,296 | \$5,259 |
| 利息成本 | 1,200 | 912 |
| 退休金資產預期報酬 | (512) | (375) |
| 過渡性淨給付義務攤銷數 | 5 | 5 |
| 退休金損益攤銷數 | 996 | 748 |
| 淨退休金成本 | \$7,985 | \$6,549 |

(3) 截至民國92年及91年12月31日止，本公司職工退休辦法之員工既得給付均為0元。主要精算假設如下：

| | 92年度 | 91年度 |
|-----------|------|------|
| 折現率 | 3.5% | 4.0% |
| 未來薪資水準增加率 | 2.5% | 2.5% |
| 退休基金資產報酬率 | 3.5% | 4.0% |

15. 股本/債券換股權利證書

- (1) 本公司民國91年1月1日實收資本額1,339,958仟元，分為133,996仟股，每股面額10元，均為普通股。於民國91年4月19日股東會決議90年員工紅利9,247仟元及盈餘轉增資160,795仟元，合計170,042仟元，以91年11月16日為增資基準日，已完成變更登記。
- (2) 另於民國92年6月17日經股東會決議91年員工紅利22,300仟元及盈餘轉增資181,200仟元，合計203,500仟元，業經財政部證券暨期貨管理委員會核准並完成股本變更登記。
- (3) 截至民國92年及91年12月31日，實收資本額分別為1,713,500仟元及1,510,000仟元，每股面額10元，分別為171,350仟股及151,000仟股。
- (4) 截至民國92年12月31日，可轉換公司債中已有344,000仟元行使轉換權，轉換為普通股12,113仟股轉換基準日為民國92年12月31日，因尚未經主管機關核准，暫列債券換股權利證書項下。

16. 資本公積

| | 92.12.31 | 91.12.31 |
|--------------|-------------|-------------|
| 股本溢價 | \$1,803,717 | \$1,803,717 |
| 公司債轉換 | 224,750 | 0 |
| 子公司處分本公司股票利得 | 4,023 | 4,023 |
| 餘 額 | \$2,032,490 | \$1,807,740 |

本公司經民國91年4月19日股東會決議，將89年度以前累積之處分資產利益所產生之資本公積778仟元轉列保留盈餘。

17. 保留盈餘

- (1) 本公司每年決算後若有盈餘，除依法繳納營利事業所得稅及彌補以往年度虧損外，應先提存百分之十為法定盈餘公積金，及就當年度發生之股東權益減項金額提列特別盈餘公積，如尚有餘額再按下列比例提撥董監酬勞及員工紅利。其餘連同以前年度未分配盈餘提撥百分之五十至百分之百做為股東股利。

92年及91年度(於91.4.19股東會通過)

| | |
|------|--------|
| 董監酬勞 | 百分之二至四 |
| 員工紅利 | 百分之五至十 |

- (2) 有關93年度董事會擬議之92年度盈餘分派案及股東會決議通過盈餘分配案之員工紅利及董監事酬勞等相關訊息，可至公開資訊觀測站中查詢。
- (3) 本公司91年度盈餘分配議案於民國92年4月24日經董事會決議，並於民國92年6月17日之股東會照案通過，分配如下：

| 項 目 | 91 年度盈餘分配案 |
|-------------------------------|------------|
| 董監事酬勞 | 14,870 仟元 |
| 員工現金紅利 | 14,873 仟元 |
| 員工股票紅利 | |
| 金額 | 22,300 仟元 |
| 股數(面額每股 10 元) | 2,230 仟股 |
| 佔 91 年底流通在外股數之比例 | 1.48% |
| 股東紅利 | |
| 現金 | 120,800 仟元 |
| 股票(面額每股 10 元) | 181,200 仟股 |
| 考慮配發員工紅利及董監事酬勞後之 設算每股盈餘(註) | 2.40 元 |

註：計算公式如下

盈餘分配所屬年度(91 年度)稅後純益 - 員工現金股利 - 員工股票股利 - 董監事酬勞

盈餘分配所屬年度(91 年度)加權平均流通在外股數

$$= \frac{413,041 - 14,873 - 22,300 - 14,870}{150,547} = 2.40$$

18. 特別盈餘公積

依證券主管機關之規定，公司如有長期股權投資未實現跌價損失、累積換算調整數、未認列為退休金成本之淨損失等股東權益減項時，在分配盈餘前，應先在下列限額內提列相同數額之特別盈餘公積：

- (1) 股東權益減項中屬於當年度發生之金額，其提列之特別盈餘公積以不超過當年度稅後盈餘加計以前年度累積未分配盈餘之合計數為限。
- (2) 股東權益減項中屬於以前年度發生之金額，以不超過以前年度累積未分配盈餘扣除第(1)款已提列數後之餘額為限。
- (3) 嗣後股東權益減項有迴轉時，得就迴轉部分分派盈餘。

19. 庫藏股票

本公司於民國91年1月1日起對轉投資公司 - 鈺得投資(股)公司持有本公司之股票視同庫藏股處理，截至民國90年12月31日止鈺得投資(股)公司持有本公司股票計521仟股，其帳面價值17,961仟元，本公司依持股比例將17,106仟元轉入庫藏股。後鈺得投資(股)公司陸續處分本公司股票，累計處分價款為30,799仟元，相關處分利益依持股比例轉列資本公積計4,023仟元，截至民國91年12月31日止，鈺得投資(股)公司已無持有本公司股票。

20. 所得稅

(1) 民國 92 年度及 91 年度之遞延所得稅負債與資產：

| | 92.12.31 | 91.12.31 |
|-------------------------------|------------|-----------|
| ① 遞延所得稅負債總額 | \$15,151 | \$999 |
| ② 遞延所得稅資產總額 | \$70,794 | \$111,077 |
| ③ 遞延所得稅資產之備抵評價金額 | \$473 | \$0 |
| ④ 產生遞延所得稅資產或負債之暫時性差異： | | |
| 職工福利遞延認列 | \$2,100 | \$3,500 |
| 未實現兌換利益 | \$(1,502) | \$(3,995) |
| 未實現兌換損失 | \$1,284 | \$3,135 |
| 投資抵減 | \$54,400 | \$90,468 |
| 備抵存貨跌價損失 | \$21,000 | \$27,000 |
| 備抵呆帳 | \$34,078 | \$39,010 |
| 其他應收款之備抵呆帳 | \$5,182 | \$2,591 |
| 長期投資跌價損失 | \$0 | \$7,203 |
| 權益法認列之國外投資利益 | \$(59,104) | \$0 |
| 應付公司債利息補償金 | \$1,891 | \$0 |
| 其他 | \$40 | \$0 |
| (2) 遞延所得稅資產 - 流動 | \$70,146 | \$98,284 |
| 遞延所得稅負債 - 流動 | (375) | (999) |
| 淨遞延所得稅資產 - 流動 | \$69,771 | \$97,285 |
| (3) 遞延所得稅資產 - 非流動 | \$648 | \$12,793 |
| 備抵評價 - 遞延所得稅資產 - 非流動 | (473) | 0 |
| 遞延所得稅負債 - 非流動 | (14,776) | 0 |
| 淨遞延所得稅資產(負債) - 非流動 | \$(14,601) | \$12,793 |
| (4) 民國 92 年度及 91 年度當期所得稅計算如下： | | |
| | 92 年度 | 91 年度 |
| 稅前淨利 | \$566,097 | \$430,281 |
| 永久性差異 | | |
| 國內證券交易利得 | (17,810) | (9,719) |
| 權益法認列之國內投資(收益)損失 | 17,861 | (2,205) |
| 子公司處分本公司股票視為庫藏股沖轉投資收益 | 0 | 4,023 |
| 長期投資跌價損失 | 7,400 | 0 |

| | 92 年度 | 91 年度 |
|--------------------|-----------|-----------|
| 轉換公司債已實現利息支出 | 1,877 | 0 |
| 銷貨折讓 | 0 | (34,659) |
| 費用超限及其他與稅法不合 | 3,751 | 701 |
| 暫時性差異 | | |
| 職工福利遞延認列 | (1,400) | (1,400) |
| 已實現兌換損益淨額 | 860 | 875 |
| 未實現兌換損益淨額 | (218) | (860) |
| 存貨跌價損失(回升利益) | (5,000) | 6,000 |
| 用品盤存跌價回升利益 | (1,000) | 0 |
| 備抵呆帳超限(迴轉) | (2,341) | 31,086 |
| 權益法認列之國外投資收益 | (59,104) | 0 |
| 轉換公司債利息補償金 | 1,891 | 0 |
| 長期投資跌價損失 | 0 | 5,131 |
| 其他 | (40) | 0 |
| 小 計 | 512,824 | 429,254 |
| 減：重要科技事業免稅所得 | (68,000) | (87,900) |
| 課稅所得額 | \$444,824 | \$341,354 |
| 依據課稅所得估列應納稅額 | \$111,196 | \$85,329 |
| 未分配盈餘加徵 10% 之所得稅費用 | 818 | 34 |
| 投資抵減稅額 | (56,007) | (42,681) |
| 應納所得稅 - 當期所得稅費用 | 56,007 | 42,682 |
| 扣繳稅額 | (12) | (29) |
| 應付所得稅 | \$55,995 | \$42,653 |

(5) 所得稅費用之構成項目：

| | 92 年度 | 91 年度 |
|----------------------|-----------|----------|
| 應納所得稅 - 當期所得稅費用 | \$56,007 | \$42,682 |
| 暫時性差異所產生之遞延所得稅(利益)費用 | | |
| 職工福利 | 350 | 350 |
| 未實現兌換利益 | (624) | (974) |
| 未實現兌換損失 | 462 | 971 |
| 投資抵減 | 36,067 | (16,872) |
| 存貨跌價損失 | 1,500 | (1,500) |
| 長期投資跌價損失 | 1,800 | (1,283) |
| 呆帳損失 | 585 | (7,807) |
| 權益法認列之國外投資收益 | 14,776 | 0 |
| 轉換公司債利息補償金 | (473) | 0 |
| 資本化支出 | (10) | 0 |
| 以前年度所得稅高(低)估 | 473 | 1,673 |
| 備抵遞延所得稅資產產生之遞延所得稅費用 | (113) | 0 |
| 所得稅費用 | \$110,800 | \$17,240 |

(6) 截至民國 92 年 12 月 31 日及 91 年 12 月 31 日有關兩稅合一及未分配盈餘之資訊如下：

| | 92.12.31 | 91.12.31 |
|-------------------------|----------|----------|
| 股東可扣抵稅額帳戶餘額 | \$5,066 | \$3,806 |
| 預計(實際)當年度盈餘分配之稅額扣抵比率(註) | 12.15% | 12.68% |

(註) 92年度預計稅額扣抵比率已包含當年度之應付所得稅。
帳列未分配盈餘皆屬 87 年度以後發生數。

(7) 本公司營利事業所得稅業經稅捐稽徵機關核定至民國 90 年度。

(8) 所得稅抵減相關資訊如下：

| 法令依據 | 抵減項目 | 92.12.31 | | 最後減年度 |
|----------|----------------|------------------|-----------------|-------|
| | | 可抵減總額 | 尚未抵減總額 | |
| 促進產業升級條例 | 機器設備、研究發展、人才培訓 | \$91,011 | \$17,261 | 94 年度 |
| 促進產業升級條例 | 機器設備、研究發展、人才培訓 | 50,059 | 7,491 | 95 年度 |
| 促進產業升級條例 | 機器設備、研究發展 | 29,648 | 29,648 | 96 年度 |
| | | <u>\$170,718</u> | <u>\$54,400</u> | |

| 法令依據 | 抵減項目 | 91.12.31 | | 最後減年度 |
|----------|----------------|------------------|-----------------|-------|
| | | 可抵減總額 | 尚未抵減總額 | |
| 促進產業升級條例 | 機器設備、研究發展 | \$34,155 | \$11,931 | 93 年度 |
| 促進產業升級條例 | 機器設備、研究發展、人才培訓 | 91,011 | 61,337 | 94 年度 |
| 促進產業升級條例 | 機器設備、研究發展、人才培訓 | 59,882 | 17,200 | 95 年度 |
| | | <u>\$185,048</u> | <u>\$90,468</u> | |

(9) 本公司於增資擴展符合促進產業升級條例享有連續五年就 DVD 免徵營利事業所得稅之優惠，彙總明細如下：

| 項次 | 核准機關 | 核准文號 | 免稅期間 |
|----|--------|--------------------|-------------------|
| 1 | 財政部 | 台財稅字第 091045210 號 | 90.12.28-95.12.27 |
| 2 | 經濟部工業局 | 工中字第 09205057190 號 | 92.01.01-96.12.31 |

21.營業收入

營業收入包括：

| | 92年度 | 91年度 |
|-----------|--------------------|--------------------|
| 產品銷售 | \$2,846,665 | \$2,230,557 |
| 勞務提供 | 0 | 1,053 |
| 合計 | 2,846,665 | 2,231,610 |
| 減：銷貨退回及折讓 | (35,747) | (48,878) |
| 營業收入淨額 | <u>\$2,810,918</u> | <u>\$2,182,732</u> |

22. 營業成本及營業費用

本公司民國 92 年度及 91 年度發生之用人、折舊、折耗及攤銷費用功能別彙總表如下：

| 功能別 性質別 | 92 年度 | | | 91 年度 | | |
|------------|-------------|-------------|---------|-------------|-------------|---------|
| | 屬於營業 成本者 | 屬於營業 費用者 | 合 計 | 屬於營業 成本者 | 屬於營業 費用者 | 合 計 |
| 用人費用 | | | | | | |
| 薪資費用 | 178,606 | 72,278 | 250,884 | 188,081 | 64,154 | 252,235 |
| 勞健保費用 | 15,599 | 5,028 | 20,627 | 10,570 | 7,767 | 18,337 |
| 退休金費用 | 5,042 | 2,943 | 7,985 | 4,844 | 1,705 | 6,549 |
| 其他用人費用 | 6,243 | 50,725 | 56,968 | 12,844 | 2,703 | 15,547 |
| 折舊費用 | 340,222 | 25,176 | 365,398 | 314,812 | 15,352 | 330,164 |
| 攤銷費用 | 41,307 | 2,233 | 43,540 | 47,635 | 4,855 | 52,490 |

23. 每股盈餘

本公司於民國 92 年 8 月 11 日發行之可轉換公司債為潛在普通股，故本公司資本結構為複雜資本結構，每股盈餘採雙重表達方式。

(1) 基本每股盈餘

基本每股盈餘：

| | 92 年度 | 91 年度 |
|---------------|------------|------------|
| 期初流通在外普通股股數 | 151,000 仟股 | 133,996 仟股 |
| 加：91 年度盈餘轉增資 | 0 仟股 | 16,080 仟股 |
| 91 年度員工紅利轉增資 | 0 仟股 | 924 仟股 |
| 92 年度盈餘轉增資 | 18,120 仟股 | 18,120 仟股 |
| 92 年度員工紅利轉增資 | 2,230 仟股 | 2,230 仟股 |
| 減：庫藏股(註) | 0 仟股 | (453) 仟股 |
| 流通在外加權平均普通股股數 | 171,350 仟股 | 170,897 仟股 |
| 稅前淨利 | \$566,097 | \$430,281 |
| 所得稅(費用)利益 | (110,800) | (17,240) |
| 本期淨利 | \$455,297 | \$413,041 |
| 每股淨利 | | |
| 稅前淨利 | 3.30 元 | 2.52 元 |
| 所得稅(費用)利益 | (0.64) 元 | (0.10) 元 |
| 本期淨利 | 2.66 元 | 2.42 元 |

(註)：庫藏股持有期間約當股數：

$$771(\text{仟股}) \times 3/12 + 521(\text{仟股}) \times 6/12 = 453(\text{仟股})$$

(2) 稀釋每股盈餘

民國 92 年度應付公司債因稀釋作用不重大，故稀釋每股盈餘仍以基本每股盈餘列示。

(3) 假設鈺得投資(股)公司對本公司股票之投資不視為庫藏股票時之擬制資料：

| | |
|------------|------------|
| | 91年度 |
| 流通在外加權平均股數 | 171,350 仟股 |
| 本期淨利 | \$417,064 |
| 基本每股盈餘 | |
| 本期淨利 | \$2.43 元 |

五、關係人交易

(一) 關係人之名稱及關係

| 關係人名稱 | 與本公司之關係 |
|-----------------------------------|----------------------------------|
| 巨圖科技(股)公司 | 該公司董事長為本公司董事長之配偶 |
| 銖德科技(股)公司 | 對本公司採權益法評價之投資公司 |
| 精碟科技(股)公司 | 本公司董事長為該公司董事 |
| 鈺權(股)公司 | 本公司採權益法評價之被投資公司 |
| 富泰營造(股)公司 | 對本公司採權益法評價之投資公司其子公司權益法評價之被投資公司 |
| 博銖科技(股)公司 | 對本公司採權益法評價之投資公司之子公司 |
| 台灣奈普光電科技(股)公司 | 對本公司採權益法評價之投資公司其子公司為該公司之董事 |
| 利碟(股)公司 | 對本公司採權益法評價之投資公司其子公司為該公司之董事 |
| 國碩科技工業(股)公司 | 對本公司採權益法評價之投資公司為該公司之董事及監察人 |
| 昆山銖銖科技有限公司 | 對本公司採權益法評價之投資公司其採權益法評價之被投資公司之子公司 |
| U-TECH AUSTRALIA PTY LTD. | 本公司為該公司之最終控股公司 |
| GLORY TECH LLC(籌備處) | 本公司為該公司之最終控股公司 |
| MRT TECHNOLOGY LLC | 對本公司採權益法評價之投資公司為該公司之最終控股公司 |
| RITEK GLOBAL MEDIA IRELAND LTD. | 對本公司採權益法評價之投資公司其子公司採權益法評價之被投資公司 |
| ADVANCE MEDIA, INC. | 對本公司採權益法評價之投資公司為該公司之最終控股公司 |
| DELUXE GLOBAL MEDIA SERVICES INC. | 對本公司採權益法評價之投資公司其子公司採權益法評價之被投資公司 |
| MAX ONLINE LIMITED | 對本公司採權益法評價之投資公司之子公司 |
| 徐國賢 | 本公司廠長 |
| 張昭焚 | 本公司董事長 |
| 網益科技(股)公司 | 本公司為該公司之法人董事 |

(二) 重大關係人交易

1. 銷 貨

| | 92年度 | | 91年度 | |
|-----------------------------------|-----------|-------|-----------|-------|
| | 金 額 | % | 金 額 | % |
| 巨圖科技(股)公司 | \$11,233 | 0.40 | \$8,369 | 0.38 |
| 精碟科技(股)公司 | 0 | - | 148 | 0.01 |
| 鍊德科技(股)公司 | 3,140 | 0.11 | 5,244 | 0.24 |
| DELUXE GLOBAL MEDIA SERVICES INC. | 171,270 | 6.10 | 263,463 | 12.07 |
| 國碩科技工業(股)公司 | 61 | - | 21 | - |
| MRT TECHNOLOGY LLC | 144,734 | 5.15 | 205,975 | 9.44 |
| RITEK GLOBAL MEDIA IRELAND LTD. | 0 | - | 263,447 | 12.07 |
| U-TECH AUSTRALIA PTY LTD. | 89,162 | 3.17 | 24,285 | 1.11 |
| 利碟(股)公司 | 0 | - | 182 | 0.01 |
| ADVANCE MEDIA, INC. | 130,967 | 4.66 | 0 | - |
| 台灣奈普光電科技(股)公司 | 194 | 0.01 | 0 | - |
| 合 計 | \$550,761 | 19.60 | \$771,134 | 35.33 |

上項出售予關係人之銷貨價格與一般交易相當，收款期間 MRT TECHNOLOGY LLC 因其收貨後尚須再包裝及配送，期間較長，故收款期間亦較一般為長，餘與一般交易相當。

2. 進 貨

| | 92年度 | | 91年度 | |
|-------------|-----------|-------|-----------|-------|
| | 金 額 | % | 金 額 | % |
| 國碩科技工業(股)公司 | \$401 | 0.05 | \$26 | 0.01 |
| 鍊德科技(股)公司 | 312,869 | 40.70 | 137,925 | 28.70 |
| 昆山銓鍊科技有限公司 | 1,420 | 0.18 | 0 | - |
| 博鍊科技(股)公司 | 2,196 | 0.29 | 3,205 | 0.66 |
| 合 計 | \$316,886 | 41.22 | \$141,156 | 29.37 |

本公司因旺季產能安排將部份光碟產品委由鍊德科技(股)公司生產。

上項進貨價格與一般交易相當。

3. 製造費用

| | 92年度 | | 91年度 | |
|---------------------|----------|------|----------|------|
| | 金 額 | % | 金 額 | % |
| 鈺權(股)公司 | \$30,684 | 3.66 | \$21,780 | 3.54 |
| 鍊德科技(股)公司 | 27 | - | 233 | 0.04 |
| MRT TECHNOLOGY LLC | 0 | - | 8,144 | 1.32 |
| 博鍊科技(股)公司 | 13,208 | 1.57 | 116 | 0.02 |
| ADVANCE MEDIA, INC. | 222 | 0.03 | 0 | - |
| 昆山銓鍊科技有限公司 | 2,229 | 0.27 | 0 | - |
| 合計 | \$46,370 | 5.53 | \$30,273 | 4.92 |

上項製造費用主要係包裝費。

推銷費用

| | | | | |
|-----------------------------------|----------------|-------------|----------------|-------------|
| 鍊德科技(股)公司 | \$0 | - | \$724 | 0.16 |
| MRT TECHNOLOGY LLC | 0 | - | 1,085 | 0.24 |
| DELUXE GLOBAL MEDIA SERVICES INC. | 2,473 | 0.50 | 1,535 | 0.33 |
| 合 計 | <u>\$2,473</u> | <u>0.50</u> | <u>\$3,344</u> | <u>0.73</u> |

上項推銷費用主要係佣金支出。佣金合約，請參閱附註五.(二).8。

4. 債權債務

| | 92.12.31 | | 91.12.31 | |
|---------------|----------------|---------------|----------------|---------------|
| | 金 額 | % | 金 額 | % |
| 應收票據 | | | | |
| 精碟科技(股)公司 | \$0 | - | \$155 | 10.68 |
| 鍊德科技(股)公司 | 2,733 | 43.08 | 30 | 2.07 |
| 巨圖科技(股)公司 | 3,505 | 55.25 | 1,266 | 87.25 |
| 台灣奈普光電科技(股)公司 | 106 | 1.67 | 0 | - |
| 合 計 | <u>\$6,344</u> | <u>100.00</u> | <u>\$1,451</u> | <u>100.00</u> |

應收帳款

| | | | | |
|-----------------------------------|------------------|---------------|------------------|----------------|
| 利碟(股)公司 | \$0 | - | \$70 | 0.05 |
| 鍊德科技(股)公司 | 170 | 0.06 | 66 | 0.05 |
| 巨圖科技(股)公司 | 738 | 0.24 | 2,441 | 1.66 |
| 台灣奈普光電科技(股)公司 | 84 | 0.03 | 0 | - |
| MRT TECHNOLOGY LLC | 79,579 | 25.86 | 141,183 | 96.29 |
| ADVANCE MEDIA, INC. | 59,421 | 19.31 | 0 | - |
| U-TECH AUSTRALIA PTY LTD. | 57,016 | 18.53 | 17,372 | 11.85 |
| DELUXE GLOBAL MEDIA SERVICES INC. | 126,175 | 41.00 | 2,683 | 1.83 |
| 小 計 | <u>323,183</u> | <u>105.03</u> | <u>163,815</u> | <u>111.73</u> |
| 減：備抵呆帳 | <u>(15,464)</u> | <u>(5.03)</u> | <u>(17,187)</u> | <u>(11.73)</u> |
| 合 計 | <u>\$307,719</u> | <u>100.00</u> | <u>\$146,628</u> | <u>100.00</u> |

其他應收款

| | | | | |
|---------------------------|-----------------|---------------|-----------------|---------------|
| 鍊德科技(股)公司 | \$617 | 4.62 | \$1,028 | 2.08 |
| MRT TECHNOLOGY LLC | 0 | - | 901 | 1.82 |
| U-TECH AUSTRALIA PTY LTD. | 5,239 | 39.27 | 45,334 | 91.74 |
| 徐國賢 | 1,802 | 13.51 | 2,152 | 4.36 |
| GLORY TECH LLC | 5,684 | 42.60 | 0 | - |
| 合 計 | <u>\$13,342</u> | <u>100.00</u> | <u>\$49,415</u> | <u>100.00</u> |

| 應付票據 | 92.12.31 | | 91.12.31 | |
|-----------|----------|--------|----------|--------|
| | 金額 | % | 金額 | % |
| 鍊德科技(股)公司 | \$17,801 | 70.14 | \$2,091 | 20.08 |
| 鈺權(股)公司 | 6,011 | 23.69 | 5,916 | 56.81 |
| 富泰營造(股)公司 | 0 | - | 53 | 0.51 |
| 博鍊科技(股)公司 | 1,566 | 6.17 | 2,353 | 22.60 |
| 合計 | \$25,378 | 100.00 | \$10,413 | 100.00 |

| 應付帳款 | | | | |
|-----------------------------------|---------|--------|----------|--------|
| 鍊德科技(股)公司 | \$7,475 | 92.18 | \$70,694 | 98.17 |
| DELUXE GLOBAL MEDIA SERVICES INC. | 0 | - | 921 | 1.28 |
| MRT TECHNOLOGY LLC | 0 | - | 400 | 0.55 |
| 博鍊科技(股)公司 | 634 | 7.82 | 0 | - |
| 合計 | \$8,109 | 100.00 | \$72,015 | 100.00 |

| 應付費用 | | | | |
|-----------------------------------|---------|-------|---------|--------|
| 鈺權(股)公司 | \$1,758 | 4.12 | \$2,704 | 70.25 |
| 精碟科技(股)公司 | 0 | - | 22 | 0.57 |
| 博鍊科技(股)公司 | 1,679 | 3.93 | 30 | 0.78 |
| 昆山銓鍊科技有限公司 | 3,649 | 8.55 | 0 | - |
| DELUXE GLOBAL MEDIA SERVICES INC. | 1,004 | 2.35 | 1,018 | 26.45 |
| MRT TECHNOLOGY LLC | 74 | 0.17 | 75 | 1.95 |
| 小計 | 8,164 | 19.12 | 3,849 | 100.00 |

| 其他應付款 | | | | |
|-----------------------------------|----------|--------|---------|--------|
| 鍊德科技(股)公司 | 17,400 | 40.74 | 0 | - |
| 網益科技(股)公司 | 4,517 | 10.58 | | |
| DELUXE GLOBAL MEDIA SERVICES INC. | 8,549 | 20.02 | 0 | - |
| U-TECH AUSTRALIA PTY LTD. | 4,076 | 9.54 | 0 | - |
| 合計 | 34,542 | 80.88 | 0 | - |
| 其他應付款項 - 關係人合計 | \$42,706 | 100.00 | \$3,849 | 100.00 |

5. 其他收入

| | 92年度 | 91年度 |
|---------------------------|---------|---------|
| U-TECH AUSTRALIA PTY LTD. | \$4,393 | \$7,777 |
| 鈺權(股)公司 | 0 | 1,053 |
| 合計 | \$4,393 | \$8,830 |

6. 財產交易

- (1) 本公司於民國 92 年 1 月以每股 10 元向張昭焚等購入其所持有之鈺得投資(股)公司股票 250 仟股。
- (2) 本公司於民國 92 年 5 月以每股 10 元向網益科技(股)公司購入其所持有之

訊聯生物科技(股)公司股票 452 仟股。

- (3) 本公司於民國 92 年及 91 年度委託富泰營造(股)公司建造廠房，合約金額分別為 0 仟元及 9,191 仟元，已支付金額分別為 0 仟元及 7,452 仟元。截至民國 92 年 12 月 31 日止，尚未支付之款項為 1,739 仟元。

- (4) 本公司於民國 92 年及 91 年度出售設備與關係人，明細如下：
92 年度

| 對象 | 出售價款 (未稅) | 帳面價值 | 出售損益 |
|----------------|--------------|----------|------|
| GLORY TECH LLC | \$14,069 | \$14,069 | \$0 |

91 年度

| 對象 | 出售價款 (未稅) | 帳面價值 | 出售損益 |
|---------------------------|--------------|----------|------|
| MAX ONLINE LIMITED | \$54,000 | \$54,000 | \$0 |
| U-TECH AUSTRALIA PTY LTD. | 47,704 | 46,783 | 921 |

- (5) 本公司於民國 92 年度向鍊德科技(股)公司及 U-TECH AUSTRALIA PTY LTD. 購買設備計 28,000 仟元及 4,076 仟元。

7. 租賃情形

| 承租人 | 租賃 標的物 | 存入 保證金 | 租賃 期間 | 租 金 收 入 92 年度 | 91 年度 |
|-----------------------|--------------|-----------|----------------------|------------------|---------|
| 鍊德科技(股)公司 | 檢驗機及 塗佈機等 | \$0 | 91.11.1- 94.01.31 | \$7,868 | \$1,304 |
| U-TECH AUSTRALIA LTD. | 印刷機及 包裝機等 | 189 | 91.6 起 | 4,125 | 1,603 |

8. 其 他

- (1) 本公司與 MRT TECHNOLOGY LLC 簽署銷售代理合約，自民國 90 年 3 月 1 日起須支付佣金予該公司及鍊德科技(股)公司，第一年須支付佣金為售價之 10%，第二年為 8%，自第三年起為 6%。此合約因新的產銷策略聯盟合約之簽訂，自民國 91 年 8 月起已無須再支付。
- (2) 本公司與 DELUXE GLOBAL MEDIA SERVICES INC. 簽署產銷策略聯盟合約，該合約有效期間至 96 年 7 月 31 日，並依約定比例按銷售金額支付佣金。
- (3) 本公司持股 100% 之子公司 JADE INVESTMENT SERVICES LTD. 於民國 92 年 3 月以美金 11,375 仟元(約合新台幣 395,509 仟元)，向鍊德科技(股)公司購入其所持有 GLORY DAYS SERVICES LTD. 之 100% 股權，以間接取得 U-TECH AUSTRALIA PTY LTD. 100% 之股權，上述交易價格係參考 U-TECH AUSTRALIA PTY LTD. 之股權淨值及證券專家之評估價值議定之。

六、 質押之資產

| 資產名稱 | 帳面價值 | | 質押機構 | 質押性質 |
|------|-----------|-----------|--------------------|---------------|
| | 92.12.31 | 91.12.31 | | |
| 建築物 | \$252,868 | \$293,529 | 合作金庫、中國信託 | 借款、信用狀借款及公司債等 |
| 機器設備 | 701,091 | 788,991 | 合作金庫、中國信託、 中華開發 | " |
| 出租資產 | 11,507 | 12,786 | 中國信託 | " |

七、重大之承諾事項及或有事項

1. 截至民國 92 年 12 月 31 日止，本公司因進口原料、機械而開立之信用狀中尚未使用者：

| 幣別 | 金額 |
|------|------------|
| 美金 | 153 仟元 |
| 日幣 | 182,458 仟元 |
| 歐元 | 789 仟元 |
| 台幣 | 7,033 仟元 |
| 瑞士法郎 | 704 仟元 |

2. 本公司為擴大生產規模與各廠商已訂立未完成之重大購置設備合約總價，截至民國 92 年 12 月 31 日尚未支付金額如下：

| | 合約總價 | 已付金額 | 未付金額 |
|-------|---------------|-----------|------------|
| 未完工程 | 17,176 仟元 | 13,275 仟元 | 3,901 仟元 |
| 預付設備款 | 日幣 124,858 仟元 | 0 仟元 | 124,858 仟元 |
| | 瑞士法郎 704 仟元 | 0 仟元 | 704 仟元 |
| | 歐元 680 仟元 | 0 仟元 | 680 仟元 |

3. 開立保證票據如下：

| 用途 | 金額 |
|---------------------------|------------------|
| 長短期借款、信用狀借款、發行商業本票及金融商品交易 | 新台幣 1,497,500 仟元 |
| 發行國內普通公司債 | 美金 5,500 仟元 |
| | 新台幣 530,000 仟元 |

4. 本公司為生產 CD-Audio、VIDEO CD DISC 及 DVD DISCS 等產品而簽訂之權利金合約，列示如下：

| 對象 | 項目 | 合約期間 | 權利金計算方式 |
|-----|-------------------------------|-----------------|----------------|
| 甲公司 | CD Audio 及 VIDEO CD DISC 技術合作 | 89.6.1-99.5.31 | 依合約所定規格產品之銷售數量 |
| 甲公司 | DVD DISCS 技術合作 | 90.1.1-99.12.31 | 依合約所定規格產品之銷售數量 |
| 乙公司 | DVD DISCS 技術合作 | 90.6.1-96.12.31 | 依合約所定規格產品之銷售數量 |
| 丙公司 | 預錄媒體技術合作 | 91.7.1-95.4.4 | 依合約所定規格之產品淨額 |

5. 本公司與經濟部工業區簽訂「主導性新產品開發計畫補助款合約書」，合作開發高傳真多聲道高樂光碟片-DVD AUDIO，依合約規定回饋金繳納比例為產品銷售金額之2%，以三年為限，上限為配合款6,567仟元之40%，此份合約由銀行保證6,567仟元。
6. 本公司因聘僱外籍勞工，由銀行保證之外勞保證金計 2,566 仟元。
7. 本公司因進口原料，由銀行保證之關稅金額計5,000仟元。

八、重大之災害損失

無此事項。

九、重大之期後事項

無此事項。

十、其他

1. 金融商品之公平價值

金融商品包括：

| 非衍生性金融商品 | 92.12.31 | | 91.12.31 | |
|-------------------------|-----------|-----------|----------|----------|
| | 帳面價值 | 公平價值 | 帳面價值 | 公平價值 |
| 資 產 | | | | |
| 現金及約當現金 | \$45,192 | \$45,192 | \$85,122 | \$85,122 |
| 應收票據及帳款(含應收票據及帳款 - 關係人) | 889,302 | 889,302 | 707,149 | 707,149 |
| 短期投資 | 1,130,211 | 1,134,772 | 309,261 | 309,261 |
| 負 債 | | | | |
| 短期借款 | 283,558 | 283,558 | 62,896 | 62,896 |
| 應付短期票券 | 0 | 0 | 4,998 | 4,998 |
| 應付票據及帳款(含應付票據及帳款 - 關係人) | 175,399 | 175,399 | 175,373 | 175,373 |
| 長期付息負債(包括一年內到期) | 1,076,221 | 1,076,221 | 937,337 | 937,337 |
| 衍生性融商品 | | | | |
| 選擇權合約 | - | (1,151) | - | 154 |

本公司估計金融商品公平價值所使用之方法及假設如下：

- (1) 短期金融商品以其在資產負債表上之帳面價值估計其公平價值，因為此類商品到期日甚近，其帳面價值應屬估計公平價值之合理基礎。此方法應用於現金及約當現金、應收票據及帳款、應付票據及帳款與短期銀行借款。
 - (2) 有價證券如有市場價格可循時，則以此市場價格為公平價值。若無市場價格可供參考時，則依財務或其他資訊估計公平價值。
 - (3) 長期付息負債以其預期現金流量之折現值估計公平價值。折現率則以本公司之長期借款利率為準。
 - (4) 選擇權合約公平市價係以銀行報價所顯示之選擇權合約計算合約之公平價值。
2. 為配合民國 92 年度財務報表之比較，業將民國 91 年度財務報表部分會計科目予以重分類。

十一、附註揭露事項

1. 重大交易事項相關資訊：

- (1) 資金貸與他人：無。
- (2) 為他人背書保證：無。
- (3) 期末持有有價證券情形：詳附表一(本公司對其具控制能力之被投資公司期末持有之有價證券詳附表二)。
- (4) 本期累積買進或賣出同一有價證券之金額達新台幣一億元或實收資本額百分之二十以上：詳附表三。
- (5) 取得不動產之金額達新台幣一億元或實收資本額百分之二十以上：無。
- (6) 處分不動產之金額達新台幣一億元或實收資本額百分之二十以上：無。

- (7) 與關係人進、銷貨之金額達新台幣一億元或實收資本額百分之二十以上：詳附表四。
- (8) 應收關係人款項達新台幣一億元或實收資本額百分之二十以上：請詳附表五。
- (9) 從事衍生性商品交易：
- A. 本公司操作之衍生性金融商品包括遠期外匯交易、外幣選擇權，其主要目的為規避外幣資產或負債匯率變動之風險。

B. 外幣選擇權合約

截至民國 92 年及 91 年 12 月 31 日止，本公司簽訂尚未到期之外幣選擇權交易合約彙總如下：

92 年 12 月 31 日

| 類別 | 交易 | 選擇權 | 合約金額(仟元) | 執行價格 | 到期日 |
|----|----|-----|----------|--------------------------|--------------------|
| 歐式 | 賣出 | 買權 | USD1,000 | 34.2 (美元兌台幣) | 93.3.5 |
| 歐式 | 賣出 | 賣權 | USD4,000 | 33.593~33.663 (美元兌台幣) | 93.1.14- 93.7.6 |
| 歐式 | 買入 | 買權 | USD4,000 | 33.593~33.663 (美元兌台幣) | 93.1.14- 93.7.6 |

91 年 12 月 31 日

| 類別 | 交易 | 選擇權 | 合約金額(仟元) | 執行價格 | 到期日 |
|----|----|-----|----------|--------------------------|---------------------|
| 歐式 | 買入 | 買權 | USD2,000 | 117.50~126.30 (美元兌日幣) | 92.1.24- 92.2.28 |
| 歐式 | 賣出 | 賣權 | USD6,300 | 118~126.30 (美元兌日幣) | 92.1.14- 92.6.17 |
| 歐式 | 賣出 | 買權 | USD3,000 | 117.50 (美元兌日幣) | 92.1.24 |

① 本公司前述選擇權買賣合約，其相關之權利金則依合約期間分期認列為兌換損益。

② 民國 92 年及 91 年度因外幣選擇權交易而產生之損益彙總如下：

| 項 目 | 92 年度 | 91 年度 |
|---------|---------|---------|
| 已實現兌換利益 | \$126 | \$0 |
| 權利金收入 | 7,227 | 8,083 |
| 權利金支出 | (7,167) | (8,340) |
| 淨 額 | \$186 | \$(257) |

C. 遠期外匯買賣合約

截至民國 92 年及 91 年 12 月 31 日止，本公司尚未到期之遠期外匯買賣合約如下：

| 往來銀行 | 到期日 | 原幣 | (仟元) | 92.12.31 | |
|-----------------|---------------------|-----|-------|-----------|-----------|
| | | | | 應收遠匯款 | 應付遠匯款 |
| 台北國際商業銀行 | 93.1.12-9 3.2.10 | USD | 3,000 | \$102,110 | \$102,165 |
| 遠東商業銀行 | 93.1.15 | USD | 1,000 | 34,027 | 34,055 |
| 小計 | | | | \$136,137 | 136,220 |
| 減：應收遠匯款 | | | | | (136,137) |
| 加：購入遠匯折價 | | | | | 49 |
| 淨 額(帳列其他流動負債項下) | | | | | \$132 |

| 往來銀行 | 到期日 | 原幣 | (千元) | 91.12.31 | |
|-----------------|---------------------|-----|-------|-----------|-----------|
| | | | | 應收遠匯款 | 應付遠匯款 |
| 台北國際商業銀行 | 92.1.30- 92.3.31 | USD | 4,000 | \$139,638 | \$139,300 |
| 遠東商業銀行 | 92.1.15- 92.3.14 | USD | 6,000 | 206,403 | 208,950 |
| 富通商業銀行 | 92.1.31 | USD | 1,000 | 34,694 | 34,825 |
| 大眾商業銀行 | 92.2.27 | USD | 1,000 | 34,860 | 34,825 |
| 小計 | | | | 415,595 | 417,900 |
| 減：應收遠匯款 | | | | | (415,595) |
| 減：購入遠匯溢價 | | | | | (432) |
| 淨 額(帳列其他流動負債項下) | | | | | \$1,873 |

D. 市場風險

市場風險係指市場利率或匯率變動，而使本公司因從事相關交易而遭受之可能損失。

預購遠期外匯款係約定以一定之台幣金額購入雙方約定之外幣金額，由於遠期外匯操作屬完全避險操作，不受匯率波動影響，故市場風險甚小。

E. 流動性風險

流動性風險係指現金流量風險及未來現金需求之金額、期間、不確定性而無法如預期時間結清部份所產生之風險。本公司藉貨幣市場與外匯市場之融通工具及適當之流動性資產以規劃未來之現金需求。

F. 信用風險

信用風險係指交易對方無法履行契約義務而產生損失之風險。本公司從事衍生性商品之交易限定為信用良好之往來銀行，預期對方不會違約，同時亦藉與交易對方簽訂淨額交割約定以降低相關風險，故發生信用風險之可能性極低。

2. 轉投資事業相關資訊：詳附表六。

3. 大陸投資資訊：無。

十二、部門別財務資訊

1. 產業別資訊

本公司係一光碟片製造生產及買賣，主要產品為 CD、DVD 等，其產品特色、製造程序相似，市場及銷售方式相同，係屬單一產業，毋需揭露產業別資訊。

2. 地區別資訊

本公司無國外營運機構。

3. 外銷銷貨資訊

內外銷之總金額及對重要地區之外銷金額：

| 項 目 | 92 年度 | | 91 年度 | |
|-------------|-------------|--------------------|-------------|--------------------|
| | 小 計 | 合 計 | 小 計 | 合 計 |
| 國內地區內銷之營業收入 | | \$370,474 | | \$400,768 |
| 國內地區外銷之營業收入 | | 2,440,444 | | 1,781,964 |
| 美 洲 | \$1,184,851 | | \$1,008,109 | |
| 澳 洲 | 89,695 | | 24,284 | |
| 歐 洲 | 751,053 | | 485,865 | |
| 亞 洲 | 413,046 | | 263,626 | |
| 非 洲 | 1,799 | | 80 | |
| 營業收入淨額 | | <u>\$2,810,918</u> | | <u>\$2,182,732</u> |

4. 主要客戶資訊

本公司民國 92 年度及 91 年度主要客戶如下：

| 客 戶 | 92 年度 | |
|-----|--------------------|--------------|
| | 銷售金額 | 所佔比例% |
| K | \$746,419 | 26.55 |
| J | 440,544 | 15.67 |
| I | 174,831 | 6.22 |
| L | 160,172 | 5.70 |
| G | 145,156 | 5.17 |
| | <u>\$1,667,122</u> | <u>59.31</u> |

| 客 戶 | 91 年度 | |
|-----|--------------------|--------------|
| | 銷售金額 | 所佔比例% |
| I | \$263,463 | 12.07 |
| F | 263,447 | 12.07 |
| J | 232,615 | 10.66 |
| G | 205,975 | 9.44 |
| K | 196,668 | 9.01 |
| L | 162,936 | 7.46 |
| | <u>\$1,325,104</u> | <u>60.71</u> |

鈺德科技股份有限公司財務報表附註
(金額除另予註明外，均以新台幣仟元為單位)

期末持有有價證券

附表一

| 持有之公司 | 有價證券種類及名稱 | 與有價證券發行人之關係 | 帳列科目 | 期 末 | | | | 備註 | |
|-------------------------------|---------------------|------------------|-------|-----------|--------------------|-------------|--------------------|-------------|--|
| | | | | 股數或單位數(仟) | 帳面金額 | 持股比率 | 市價或淨值 | | |
| 鈺德科技(股)公司 | 永昌投信 - 鳳翔債券基金 | 無 | 短期投資 | 4,889 | \$70,649 | 略 | \$70,650 | | |
| | 復華投信 - 復華債券基金 | 無 | 短期投資 | 1,941 | 24,571 | 略 | 24,697 | | |
| | 凱基投信 - 凱旋債券基金 | 無 | 短期投資 | 2,980 | 30,667 | 略 | 30,791 | | |
| | 日盛投信 - 日盛債券基金 | 無 | 短期投資 | 918 | 12,000 | 略 | 12,020 | | |
| | 群益投信 - 安穩收益債券基金 | 無 | 短期投資 | 8,072 | 114,234 | 略 | 114,234 | | |
| | 金鼎投信 - 金鼎債券基金 | 無 | 短期投資 | 3,278 | 44,517 | 略 | 44,517 | | |
| | 盛華投信 - 1699債券基金 | 無 | 短期投資 | 6,790 | 80,755 | 略 | 80,755 | | |
| | 兆豐投信 - 國際寶鑽債券基金 | 無 | 短期投資 | 7,466 | 82,233 | 略 | 82,233 | | |
| | 永昌投信 - 麒麟債券基金 | 無 | 短期投資 | 1,900 | 20,056 | 略 | 20,150 | | |
| | 德信投信 - 萬年債券基金 | 無 | 短期投資 | 3,790 | 52,636 | 略 | 52,636 | | |
| | 台壽保投信 - 所羅門債券基金 | 無 | 短期投資 | 2,455 | 27,379 | 略 | 27,437 | | |
| | 大華投信 - 大華債券基金 | 無 | 短期投資 | 1,840 | 22,849 | 略 | 22,894 | | |
| | 台育投信 - 遠流債券基金 | 無 | 短期投資 | 1,994 | 22,504 | 略 | 22,576 | | |
| | 大眾投信 - 駿馬債券基金 | 無 | 短期投資 | 6,269 | 65,460 | 略 | 65,460 | | |
| | 玉山投信 - 新紀元債券基金 | 無 | 短期投資 | 8,227 | 85,596 | 略 | 85,597 | | |
| | 凱基投信 - 長盛基金(平衡型) | 無 | 短期投資 | 3,000 | 30,000 | 略 | 30,150 | | |
| | 盛華投信 - 5599債券基金 | 無 | 短期投資 | 2,429 | 26,000 | 略 | 26,095 | | |
| | 聯邦投信 - 優利債券基金 | 無 | 短期投資 | 2,700 | 28,500 | 略 | 28,611 | | |
| | 瑞銀投信 - 翔鷹債券基金 | 無 | 短期投資 | 4,709 | 49,146 | 略 | 49,146 | | |
| | 日盛投信 - 全球債券基金 | 無 | 短期投資 | 3,000 | 30,000 | 略 | 29,976 | | |
| | 保德信元富投信 - 投信債券基金 | 無 | 短期投資 | 1,358 | 19,000 | 略 | 19,055 | | |
| | 景順中信投信 - 積極收益債券基金 | 無 | 短期投資 | 2,564 | 28,039 | 略 | 28,113 | | |
| | 元大投信 - 多利二號基金 | 無 | 短期投資 | 2,288 | 32,125 | 略 | 32,125 | | |
| | 瑞銀投信 - 台灣債券基金 | 無 | 短期投資 | 5,596 | 80,000 | 略 | 80,000 | | |
| | 精碟科技海外可轉換公司債 | 本公司董事長為該公司董事 | 無 | 短期投資 | 1,500 | 51,295 | 略 | 54,854 | |
| | 訊聯生物科技(股)公司 | 無 | 無 | 長期投資 | 452 | 4,517 | 3.01% | 12,882 | |
| | 鈺權(股)公司 | 本公司採權益法評價之被投資公司 | 無 | 長期投資 | 1,147 | 8,761 | 39.55% | 8,761 (註二) | |
| | 巨圖(股)公司 | 該公司董事長為本公司董事長之配偶 | 無 | 長期投資 | 1,972 | 42,145 (註一) | 3.83% | 18,518 | |
| | 巨楚(股)公司 | 本公司董事長為該公司董事 | 無 | 長期投資 | 300 | 0 | 3.00% | 0 | |
| | 網益科技(股)公司 | 本公司為該公司之法人董事 | 無 | 長期投資 | 700 | 4,517 | 11.28% | 6,244 (註二) | |
| | 鈺得投資(股)公司 | 本公司採權益法評價之被投資公司 | 無 | 長期投資 | 5,250 | 37,602 | 100.00% | 37,602 (註二) | |
| | 旺鍊科技(股)公司 | 無 | 無 | 長期投資 | 2,000 | 14,180 | 1.33% | 14,180 (註二) | |
| | 鍊寶科技(股)公司 | 該公司之董事長為本公司董事 | 無 | 長期投資 | 2,000 | 48,000 | 0.32% | 24,240 (註二) | |
| 博鍊科技(股)公司 | 對本公司採權益法評價之投資公司之子公司 | 無 | 長期投資 | 2,500 | 30,000 | 0.67% | 25,575 (註二) | | |
| Jade Investment Services Ltd. | 本公司採權益法評價之被投資公司 | 無 | 長期投資 | 11,425 | 545,967 | 100.00% | 545,967 (註二) | | |
| Jade Investment Service Ltd. | 本公司採權益法評價之被投資公司 | 無 | 預付投資款 | - | 47,733 | 略 | 47,733 (註二) | | |
| 減：備抵跌價損失 | | | | | (23,627) | | 0 | | |
| 合計 | | | | | <u>\$1,890,006</u> | | <u>\$1,876,474</u> | | |

(註一)：係未減除備抵跌價損失 \$23,627 之帳面金額。

(註二)：因無客觀之市價資訊，故以淨值列示。

鈺德科技股份有限公司財務報表附註
(金額除另予註明外，均以新台幣仟元為單位)

被投資公司-鈺得投資(股)公司期末持有之有價證券

附表二之一

| 持有之公司 | 有價證券 種類及名稱 | 有價證券發行人 與本公司之關係 | 帳 列 科 目 | 期 末 | | | | 備註 |
|-----------|----------------|--------------------|------------|--------|--------|-----------------|--------|-----------------|
| | | | | 股數(仟股) | 帳面金額 | 持股比率 | 淨 值 | |
| 鈺得投資(股)公司 | 正威精密(股)公司 | 無 | 短期投資 | 5 | \$366 | 略 | \$338 | |
| | 新光金融控股(股)公司 | 無 | 短期投資 | 30 | 678 | 略 | 659 | |
| | 裕隆汽車製造(股)公司 | 無 | 短期投資 | 10 | 448 | 略 | 421 | |
| | 日月光半導體(股)公司 | 無 | 短期投資 | 15 | 479 | 略 | 489 | |
| | 裕民航運(股)公司 | 無 | 短期投資 | 8 | 283 | 略 | 283 | |
| | 台灣苯乙烯工業科技(股)公司 | 無 | 短期投資 | 10 | 327 | 略 | 310 | |
| | 勝華科技(股)公司 | 無 | 短期投資 | 15 | 493 | 略 | 477 | |
| | 中國人造纖維(股)公司 | 無 | 短期投資 | 20 | 360 | 略 | 342 | |
| | 佰鴻工業(股)公司 | 無 | 短期投資 | 10 | 553 | 略 | 542 | |
| | 可成科技(股)公司 | 無 | 短期投資 | 4 | 477 | 略 | 477 | |
| | 陽慶電子(股)公司 | 無 | 短期投資 | 15 | 565 | 略 | 543 | |
| | 中強光電(股)公司 | 無 | 短期投資 | 15 | 471 | 略 | 462 | |
| | 台虹科技(股)公司 | 無 | 短期投資 | 2 | 142 | 略 | 111 | |
| | 育冠科技(股)公司 | 無 | 長期投資 | 600 | 10,000 | 0.20% | 698 | (註) |
| | 旺鍊科技(股)公司 | 無 | 長期投資 | 1,800 | 13,000 | 1.20% | 12,757 | (註) |
| | | 合 計 | | | | <u>\$28,642</u> | | <u>\$18,909</u> |

註：因無客觀之市價資訊，故以淨值列示。

鈺德科技股份有限公司財務報表附註(續)
(金額除另予註明外，均以新台幣仟元為單位)

被投資公司-Jade Investment Services Ltd. 及其子公司期末持有之有價證券

附表二之二

| 持有之公司 | 有價證券 種類及名稱 | 有價證券發行人與 本公司之關係 | 帳 列 科 目 | 期 末 | | | | 備註 |
|----------------------------------|-----------------------------------|---------------------|------------|--------|-----------|---------|-----------|----|
| | | | | 股數(仟股) | 帳面金額 | 持股比率 | 市價或淨值 | |
| Jade Investment Services Ltd. | Glory Days Services Ltd. 股票 | 本公司100%持有之 孫公司 | 長期投資 | 13,950 | \$544,273 | 100.00% | \$638,626 | 註 |
| | Glory Days Services Ltd. | 本公司100%持有之 孫公司 | 預付長期投資款 | - | 47,607 | - | 47,607 | |
| | Brillant Days Services Ltd. 股票 | 本公司100%持有之 孫公司 | 長期投資 | 0 | 0 | 100.00% | 0 | |
| Glory Days Services Ltd. | U-tech Australia Pty Ltd. 股票 | 本公司為該公司之 之最終控股公司 | 長期投資 | 18,000 | 591,038 | 100.00% | 562,196 | |
| | U-tech Korea Co., Ltd. 股票 | 本公司為該公司之 之最終控股公司 | 長期投資 | 190 | 27,204 | 100.00% | 25,737 | |
| | Glory Tech LLC | 本公司為該公司之 之最終控股公司 | 預付長期投資款 | - | 17,003 | - | 17,003 | |

註：Jade Investment Services Ltd.民國92年12月於Samoa設立Brillant Days Services Ltd.,實收資本額為美金1元。

鈺德科技股份有限公司財務報表附註
(金額除另予註明外，均以新台幣仟元為單位)

累積買進或賣出同一有價證券之金額達新台幣一億元或實收資本額百分之二十以上

附表三

| 買、賣 之公司 | 有價證券種類 及名稱 | 帳 列 科 目 | 交易對象 | 關係人 | 期 初 | | 買 入 | | 賣 出 | | | | 期 末 | |
|---------------|---------------|------------|------|-----|-------|--------|--------|-----------|--------|-----------|-----------|-------|--------|----------|
| | | | | | 股 數 | 金 額 | 單位數(仟) | 金 額 | 單位數(仟) | 售 價 | 帳面成本 | 處分損益 | 單位數(仟) | 金 額 |
| 鈺德科技 (股)公司 | 金鼎投信金鼎債券基金 | 短期投資 | | | - | \$0 | 26,045 | \$352,045 | 22,767 | \$308,215 | \$307,528 | \$687 | 3,278 | \$44,517 |
| | 台育投信遠流債券基金 | " | | | - | 0 | 18,672 | 210,257 | 16,678 | 188,257 | 187,753 | 504 | 1,994 | 22,504 |
| | 永昌投信鳳翔債券基金 | " | | | 5,106 | 72,267 | 17,815 | 255,998 | 18,032 | 259,003 | 257,616 | 1,387 | 4,889 | 70,649 |
| | 凱基投信凱旋債券基金 | " | | | 7,317 | 74,142 | 26,690 | 273,768 | 31,027 | 318,158 | 317,243 | 915 | 2,980 | 30,667 |
| | 大眾投信大眾債券基金 | " | | | 6,380 | 78,159 | 7,776 | 96,000 | 14,156 | 174,586 | 174,159 | 427 | - | 0 |
| | 盛華投信1699債券基金 | " | | | - | 0 | 31,923 | 376,199 | 25,133 | 296,476 | 295,444 | 1,032 | 6,790 | 80,755 |
| | 群益投信安穩收益債券基金 | " | | | - | 0 | 32,288 | 452,914 | 24,216 | 340,914 | 338,680 | 2,234 | 8,072 | 114,234 |
| | 兆豐投信國際寶鑽基金 | " | | | - | 0 | 47,619 | 519,579 | 40,153 | 438,894 | 437,346 | 1,548 | 7,466 | 82,233 |
| | 台壽保投信所羅門債券基金 | " | | | - | 0 | 20,157 | 224,059 | 17,702 | 197,128 | 196,680 | 448 | 2,455 | 27,379 |
| | 大華投信大華債券基金 | " | | | - | 0 | 13,833 | 171,185 | 11,993 | 148,685 | 148,336 | 349 | 1,840 | 22,849 |
| | 大眾投信駿馬債券基金 | " | | | - | 0 | 25,245 | 262,673 | 18,976 | 197,673 | 197,213 | 460 | 6,269 | 65,460 |
| | 聯邦投信債券基金 | " | | | - | 0 | 19,399 | 225,255 | 19,399 | 225,775 | 225,255 | 520 | - | 0 |
| | 玉山新紀元債券 | " | | | - | 0 | 24,682 | 255,795 | 16,455 | 170,795 | 170,199 | 596 | 8,227 | 85,596 |
| | 瑞銀投信翔鷹債券基金 | " | | | - | 0 | 11,145 | 116,146 | 6,436 | 67,146 | 67,000 | 146 | 4,709 | 49,146 |
| | 德信投信萬年債券基金 | " | | | - | 0 | 22,097 | 304,914 | 18,307 | 253,012 | 252,278 | 734 | 3,790 | 52,636 |

鈺德科技股份有限公司財務報表附註(續)
(金額除另予註明者外，均以新台幣仟元為單位)

與關係人進、銷貨達揭露標準者

附表四

| 進(銷)貨 之公司 | 交 易 對 象 | 關 係 | 交 易 情 形 | | | | 交易條件與一般交易 不同之情形及原因 | | 應收(付)票據、帳款 | | 備 註 |
|---------------|-------------------------------------|---|---------|-----------|------------|--------|-----------------------|------|------------|--------------|-----|
| | | | 進(銷)貨 | 金 額 | 佔總進(銷)貨之比率 | 授信期間 | 單 價 | 授信期間 | 餘 額 | 佔總應收(付)款項之比率 | |
| 鈺德科技 (股)公司 | ADVANCE MEDIA, INC. | 對本公司採權益法評 價之投資公司為該公 司之最終控股公司 | 銷貨 | \$130,967 | 4.66% | 月結120天 | - | - | \$59,421 | 6.55% | |
| | MRT TECHNOLOGY LLC | 對本公司採權益法評 價之投資公司為該公 司之最終控股公司 | 銷貨 | 144,734 | 5.15% | 月結120天 | - | 註 | 79,579 | 8.78% | |
| | DELUXE GLOBAL MEDIA SEVICES INC. | 對本公司採權益法評 價之投資公司其子公 司採權益法評價之被 投資公司 | 銷貨 | 171,270 | 6.10% | 月結120天 | - | - | 126,175 | 13.91% | |
| | 鈺德科技(股)公司 | 對本公司採權益法評 價之投資公司 | 進貨 | 312,869 | 40.70% | 月結120天 | - | - | (25,276) | 14.41% | |

註：較一般客戶為長，係因出貨後尚須包裝、配送，其到貨期間較長所致。

鈺德科技股份有限公司財務報表附註(續)
(金額除另予註明者外，均以新台幣仟元為單位)

應收關係人款項達揭露標準者

附表五

| 交易人 名 稱 | 與交易人 之 關 係 | 應收關係人 款項餘額 | 週轉率 | 逾期應收關係人款項 | | 應收關係人款項 期後收回金額 | 提列備抵 呆帳金額 |
|--------------------------------------|---|---------------|------|-----------|---------------|-------------------|--------------|
| | | | | 金 額 | 處 理 方 式 | | |
| DELUXE GLOBAL MEDIA SERVICES INC. | 對本公司採權益法評 價之投資公司其子公 司採權益法評價之被 投資公司 | \$126,175 | 2.66 | \$9,675 | 依公司政策 提列呆帳 | \$6,702 | \$3,165 |

鈺德科技股份有限公司財務報表附註
(金額除另予註明外，均以新台幣仟元為單位)

轉投資事業相關資訊：

附表六

| 投資公司名稱 | 被投資公司名稱 | 所在地區 | 主要營業項目 | 原始投資金額 | | 期末持有 | | | 被投資公司本期(損)益 | 本期認列之投資(損)益 | 備註 |
|-----------|-------------------------------|--------|--------|----------|----------|--------|---------|---------|-------------|-------------|----|
| | | | | 本期期末 | 上期期末 | 股數(仟股) | 比率 | 帳面金額 | | | |
| 鈺德科技(股)公司 | 鈺權(股)公司 | 台北縣 | 理貨包裝業 | \$11,470 | \$11,470 | 1,147 | 39.55% | \$8,761 | \$(6,272) | \$(2,480) | |
| " | 鈺得投資(股)公司 | 台南縣 | 一般投資業 | 52,500 | 50,000 | 5,250 | 100.00% | 37,602 | (15,504) | (15,380) | |
| " | Jade Investment Services Ltd. | B.V.I. | 投資控股 | 396,245 | 0 | 11,425 | 100.00% | 545,967 | 59,104 | 59,104 | |

五、最近年度經會計師查核簽證之母子公司合併財務報表：

聲明書

本公司民國九十二年度(自九十二年一月一日至九十二年十二月三十一日止)依「關係企業合併營業報告書、關係企業合併財務報表及關係報告書編制準則」應納入編制關係企業合併財務報表之公司與依財務會計準則公報第七號應納入編制母子公司合併財務報表之公司均相同，且關係企業合併財務報表所應揭露相關資訊於前揭母子公司合併財務報表中均已揭露，爰不再另行編制關係企業合併財務報表。

特此聲明

公司名稱：鈺德科技股份有限公司

負責人：張昭焚

中華民國九十三年四月十五日

**鈺德科技股份有限公司及其子公司
會計師查核報告**

鈺德科技股份有限公司及其子公司民國九十二年十二月三十一日之合併資產負債表，暨民國九十二年一月一日至十二月三十一日之合併損益表、合併股東權益變動表及合併現金流量表，業經本會計師查核竣事。上開財務報表之編製係管理階層之責任，本會計師之責任則為根據查核結果對上開財務報表表示意見。

本會計師係依照會計師查核簽證財務報表規則，暨一般公認審計準則規劃並執行查核工作，以合理確信財務報表有無重大不實表達。此項查核工作包括以抽查方式獲取財務報表所列金額及所揭露事項之查核證據、評估管理階層編製財務報表所採用之會計原則及所作之重大會計估計，暨評估財務報表之整體表達。本會計師相信此項查核工作可對所表示之意見提供合理之依據。

依本會計師之意見，第一段所述財務報表在所有重大方面係依照證券發行人財務報告編製準則及一般公認會計原則編製，足以允當表達鈺德科技股份有限公司及其子公司民國九十二年十二月三十一日之財務狀況，暨民國九十二年一月一日至十二月三十一日之經營成果與現金流量。

此 致

鈺德科技股份有限公司及其子公司 公鑒

致遠會計師事務所
證期會核准辦理公開發行公司財務報告
查核簽證文號：(87)台財證(六)第64514號
(72)台財證(一)第2583號

佟韻玲

會計師：

梁再添

中華民國九十三年四月一日

鈺德科技股份有限公司及其子公司
合併資產負債表
民國九十二年十二月三十一日

單位：新台幣仟元

| 資 產 | | | 九十二年十二月三十一日 | | 負 債 及 股 東 權 益 | | | 九十二年十二月三十一日 | |
|------|---------------|-------------------|-------------|---------|---------------|---------------|--------------------|-------------|--------|
| 代碼 | 會 計 科 目 | 附 註 | 金 額 | % | 代碼 | 會 計 科 目 | 附 註 | 金 額 | % |
| 11XX | 流動資產 | | | | 21XX | 流動負債 | | | |
| 1100 | 現金及約當現金 | 四.1 | \$275,725 | 4.08 | 2100 | 短期借款 | 四.11 | \$283,558 | 4.20 |
| 1110 | 短期投資 | 二.1及四.2 | 1,130,211 | 16.75 | 2120 | 應付票據 | | 108,257 | 1.60 |
| 1120 | 應收票據淨額 | 二.2及四.3 | 14,828 | 0.22 | 2130 | 應付票據 - 關係人 | 五 | 25,378 | 0.38 |
| 1130 | 應收票據 - 關係人淨額 | 二.2及五 | 6,344 | 0.09 | 2140 | 應付帳款 | | 109,272 | 1.62 |
| 1140 | 應收帳款淨額 | 二.2及四.4 | 656,558 | 9.73 | 2150 | 應付帳款 - 關係人 | 五 | 8,109 | 0.12 |
| 1150 | 應收帳款 - 關係人淨額 | 二.2及五 | 252,475 | 3.74 | 2160 | 應付所得稅 | 二.9及四.19 | 79,141 | 1.17 |
| 1180 | 其他應收款 - 關係人 | 二.2及五 | 71,624 | 1.06 | 2170 | 應付費用 | | 317,049 | 4.70 |
| 1200 | 存貨淨額 | 二.3及四.5 | 127,417 | 1.89 | 2190 | 其他應付款項 - 關係人 | 五 | 102,050 | 1.51 |
| 1280 | 其他流動資產 | 四.6 | 60,557 | 0.90 | 2224 | 應付設備款 | | 7,709 | 0.11 |
| 1286 | 遞延所得稅資產 - 流動 | 二.9及四.19 | 69,771 | 1.03 | 2270 | 一年內到期之長期負債 | 四.13 | 379,257 | 5.62 |
| | 流動資產合計 | | 2,665,510 | 39.49 | 2280 | 其他流動負債 | 十一 | 20,594 | 0.31 |
| 14XX | 基金及長期投資 | 二.4及四.7 | 210,302 | 3.12 | | 流動負債合計 | | 1,440,374 | 21.34 |
| 15XX | 固定資產 | 二.5、四.8、五 、六及七 | | | 24XX | 長期附息負債 | 二.14及四.13 | | |
| 1501 | 土 地 | | 562,026 | 8.33 | 2410 | 應付公司債 | | 607,891 | 9.01 |
| 1521 | 房屋及建築 | | 986,080 | 14.61 | 2420 | 長期借款 | | 125,806 | 1.86 |
| 1531 | 機器設備 | | 3,372,046 | 49.96 | | 長期附息負債合計 | | 733,697 | 10.87 |
| 1551 | 運輸設備 | | 16,238 | 0.24 | 28XX | 其他負債 | | | |
| 1561 | 生財器具 | | 27,133 | 0.40 | 2810 | 應計退休金負債 | 二.8及四.14 | 6,827 | 0.10 |
| 1681 | 其他設備 | | 4,152 | 0.06 | 2880 | 合併貸項 | | 46,746 | 0.69 |
| 15XY | 成本合計 | | 4,967,675 | 73.60 | | 其他負債合計 | | 53,573 | 0.79 |
| 15X9 | 減：累計折舊 | | (1,299,661) | (19.26) | 2XXX | 負債總計 | | 2,227,644 | 33.00 |
| 1671 | 未完工程 | | 13,915 | 0.21 | | 重大之承諾事項及或有事項 | 七 | | |
| 1672 | 預付設備款 | | 80,456 | 1.19 | | 股東權益 | | | |
| | 固定資產淨額 | | 3,762,385 | 55.74 | 3110 | 股 本 | 四.15 | 1,713,500 | 25.39 |
| 17XX | 無形資產 | | | | 3130 | 債券換股權利證書 | 四.15 | 121,126 | 1.80 |
| 1770 | 其他無形資產 | 二.6及四.9 | 18,913 | 0.28 | 32XX | 資本公積 | 二.11、四.16 及四.19 | 2,032,490 | 30.11 |
| 1780 | 無形資產合計 | | 18,913 | 0.28 | | 保留盈餘 | | 587,747 | 8.71 |
| | 其他資產 | | | | 3310 | 法定公積 | 二.11 | 83,231 | 1.24 |
| 18XX | 遞延所得稅資產 - 非流動 | 二.9及四.19 | 6,135 | 0.09 | 3320 | 特別盈餘公積 | 四.18 | 2,137 | 0.03 |
| 1861 | 其他資產 | 二.7、四.10及六 | 86,253 | 1.28 | 3350 | 未分配盈餘 | 四.17 | 502,379 | 7.44 |
| 1880 | 其他資產合計 | | 92,388 | 1.37 | 3410 | 未實現長期股權投資跌價損失 | 二.4 | (23,627) | (0.35) |
| | | | | | 3420 | 累積換算調整數 | 二.4 | 90,618 | 1.34 |
| | | | | | 3XXX | 股東權益總計 | | 4,521,854 | 67.00 |
| 1XXX | 資產總計 | | \$6,749,498 | 100.00 | | 負債及股東權益總計 | | \$6,749,498 | 100.00 |

(請參閱合併財務報表附註)

負責人：張昭榮

經理人：周天佑

主辦會計：顏福全

鈺德科技股份有限公司及其子公司
合併損益表
民國九十二年一月一日至十二月三十一日

單位：新台幣仟元
(每股盈餘除外)

| 代碼 | 項 目 | 附註 | 九十二年度 | |
|------|------------|-------------|-------------|---------|
| | | | 金 額 | % |
| 4000 | 營業收入淨額 | 二.10、四.20及五 | \$3,255,252 | 100.00 |
| 5000 | 營業成本 | 四.21及五 | (1,989,788) | (61.13) |
| 5910 | 營業毛利 | | 1,265,464 | 38.87 |
| 6000 | 營業費用 | 四.21及五 | 645,502 | 19.83 |
| 6100 | 推銷費用 | | 386,552 | 11.87 |
| 6200 | 管理費用 | | 221,668 | 6.81 |
| 6300 | 研究發展費用 | | 37,282 | 1.15 |
| 6900 | 營業淨利 | | 619,962 | 19.04 |
| 7100 | 營業外收入及利益 | | | |
| 7110 | 利息收入 | | 5,051 | 0.16 |
| 7120 | 投資收益 | 二.4 | 841 | 0.03 |
| 7130 | 處分固定資產利益 | | 19 | - |
| 7210 | 租金收入 | | 7,868 | 0.24 |
| 7260 | 存貨跌價回升利益 | | 6,000 | 0.18 |
| 7480 | 其他收入 | 五 | 54,094 | 1.66 |
| | 營業外收入及利益合計 | | 73,873 | 2.27 |
| 7500 | 營業外費用及損失 | | | |
| 7510 | 利息支出 | | 41,365 | 1.27 |
| 7520 | 投資損失 | 二.4 | 81,313 | 2.50 |
| 7530 | 處分固定資產損失 | | 5 | - |
| 7540 | 處分投資損失 | | 96,083 | 2.95 |
| 7560 | 兌換損失淨額 | 二.13 | 7,275 | 0.22 |
| 7880 | 其他支出 | | 49,432 | 1.52 |
| | 營業外費用及損失合計 | | 275,473 | 8.46 |
| 7900 | 繼續營業部門稅前淨利 | | 418,362 | 12.85 |
| 8110 | 所得稅費用 | 二.9及四.19 | (133,967) | (4.11) |
| 8900 | 繼續營業部門淨利 | | 284,395 | 8.74 |
| 9400 | 取得前淨利 | 二.16 | 170,902 | 5.25 |
| 9600 | 本期淨利 | | \$455,297 | 13.99 |
| 9750 | 基本每股盈餘(元) | 四.23 | | |
| | 稅前淨利 | | \$2.44 | |
| | 所得稅費用 | | (0.78) | |
| | 取得前淨利 | | 1.00 | |
| | 本期淨利 | | \$2.66 | |
| 9850 | 稀釋每股盈餘(元) | 四.23 | | |
| | 稅前淨利 | | \$2.44 | |
| | 所得稅費用 | | (0.78) | |
| | 取得前淨利 | | 1.00 | |
| | 本期淨利 | | \$2.66 | |

(請參閱合併財務報表附註)

負責人：張昭焚

經理人：周天佑

主辦會計：顏福全

鈺德科技股份有限公司及其子公司
合併股東權益變動表
民國九十二年一月一日至十二月三十一日

單位：新台幣仟元

| 項 目 | 股 本 | 債券換股 權利證書 | 資本公積 | 保 留 盈 餘 | | | | 未實現 長期股權投資 跌價損失 | 累積換算 調整數 | 未認列為 退休金成本 之淨損失 | 合 計 |
|-------------------------|--------------------|------------------|--------------------|-----------------|----------------|------------------|------------------|-----------------------|-----------------|-----------------------|--------------------|
| | | | | 法定公積 | 特 別 盈餘公積 | 未分配 盈 餘 | 小 計 | | | | |
| 民國九十二年一月一日餘額 | \$1,510,000 | \$0 | \$1,807,740 | \$41,848 | \$2,137 | \$442,508 | \$486,493 | \$0 | \$0 | (\$1,186) | \$3,803,047 |
| 民國九十一年度盈餘分配： | | | | | | | | | | | |
| 法定公積 | | | | 41,304 | | (41,304) | | | | | |
| 董監事酬勞 | | | | | | (14,870) | (14,870) | | | | (14,870) |
| 員工紅利 | 22,300 | | | | | (37,173) | (37,173) | | | | (14,873) |
| 現金股利 | | | | | | (120,800) | (120,800) | | | | (120,800) |
| 盈餘轉增資 | 181,200 | | | | | (181,200) | (181,200) | | | | |
| 可轉換公司債轉換 | | 121,126 | 224,750 | | | | | | | | 345,876 |
| 九十二年度淨利 | | | | | | 455,297 | 455,297 | | | | 455,297 |
| 處份固定資產利益轉列資本公積回轉數補提法定公積 | | | | 79 | | (79) | | | | | |
| 未認列為退休金成本之淨損失 | | | | | | | | | | 1,186 | 1,186 |
| 累積換調整數 - 長期投資 | | | | | | | | | 90,618 | | 90,618 |
| 未實現長期股權投資跌價損失 | | | | | | | | (23,627) | | | (23,627) |
| 民國九十二年十二月三十一日餘額 | <u>\$1,713,500</u> | <u>\$121,126</u> | <u>\$2,032,490</u> | <u>\$83,231</u> | <u>\$2,137</u> | <u>\$502,379</u> | <u>\$587,747</u> | <u>(\$23,627)</u> | <u>\$90,618</u> | <u>\$0</u> | <u>\$4,521,854</u> |

(請參閱合併財務報表附註)

負責人：張昭焚

經理人：周天佑

主辦會計：顏福全

鈺德科技股份有限公司及其子公司
合併現金流量表
民國九十二年一月一日至十二月三十一日

單位：新台幣仟元

| 項 目 | 九十二年度 |
|-----------------|-----------|
| 營業活動之現金流量： | |
| 本期淨利 | \$455,297 |
| 取得前淨利 | (170,902) |
| 調整項目： | |
| 折舊 | 423,749 |
| 出租資產折舊 | 10,833 |
| 各項攤提 | 43,540 |
| 依權益法評價之長期投資現金股利 | 2,534 |
| 呆帳費用 | 23,808 |
| 處分長期投資損失 | 115,196 |
| 長期投資永久性跌價損失 | 7,400 |
| 採權益法認列投資收益 | 17,860 |
| 應付利息補償金 | 3,767 |
| 處分固定資產損失 | 2,685 |
| 營業資產及負債淨變動： | |
| 短期投資 | (820,950) |
| 應收票據 | 24,512 |
| 應收票據 - 關係人 | (4,893) |
| 應收帳款 | (41,467) |
| 應收帳款 - 關係人 | (100,053) |
| 其他應收款 - 關係人 | (19,358) |
| 存貨 | 59,439 |
| 預付費用 | 6,144 |
| 其他流動資產 | (19,163) |
| 遞延所得稅資產 - 流動 | 27,514 |
| 遞延所得稅資產 - 非流動 | 10,831 |
| 遞延所得稅負債 - 非流動 | 14,601 |
| 其他資產 | 418 |
| 合併借項 | 7,609 |
| 應付票據 | 20,952 |
| 應付票據 - 關係人 | 14,965 |
| 應付帳款 | 38,756 |
| 應付帳款 - 關係人 | (128,301) |
| 應付所得稅 | 13,342 |
| 應付費用 | 137,824 |
| 其他應付款項 - 關係人 | 30,705 |
| 其他流動負債 | 41,842 |
| 應計退休金負債 | 3,649 |
| 合併貸項 | (8,343) |
| 營業活動之現金淨流入 | 246,342 |

(轉下頁)

(承上頁)

| | |
|------------------------|-----------|
| 投資活動之現金流量： | |
| 購置固定資產 | (279,178) |
| 出售固定資產價款 | 32,350 |
| 出售長期投資價款 | 63,489 |
| 長期投資增加 | (27,204) |
| 購買長期投資 | (391,186) |
| 預付長期投資款增加 | (17,003) |
| 遞延費用增加 | (3,147) |
| 存出保證金增加 | 153 |
| 投資活動之淨現金流出 | (621,726) |
| 融資活動之現金流量： | |
| 減資退款 | (171,950) |
| 應付租賃款減少 | (12,089) |
| 短期借款增加 | 212,618 |
| 應付短期票券淨額減少 | (4,998) |
| 應付公司債增加 | 600,000 |
| 長期借款減少 | (181,034) |
| 發放董監事酬勞 | (14,870) |
| 發放員工紅利 | (14,873) |
| 發放現金股利 | (120,800) |
| 融資活動之淨現金流入 | 292,004 |
| 本期現金及約當現金減少數 | (83,380) |
| 期初現金及約當現金餘額 | 351,182 |
| 匯率影響數 | 7,923 |
| 期末現金及約當現金餘額 | \$275,725 |
| 現金流量資訊之補充揭露： | |
| 本期支付利息(不含利息資本化) | \$31,192 |
| 本期支付所得稅 | \$45,579 |
| 不影響現金流量之投資及融資活動 | |
| 一年內到期之長期借款 | \$379,257 |
| 盈餘及員工紅利轉增資 | \$203,500 |
| 應付公司債轉換債券換股權利證書股本及資本公積 | \$345,876 |
| 部分影響現金流量之投資活動 | |
| 購置固定資產 | \$279,099 |
| 加：期初應付設備款 | 7,788 |
| 期初應付關係人設備款 | 0 |
| 減：期末應付設備款 | (7,709) |
| 期末應付關係人設備款 | 0 |
| 購置固定資產付現 | \$279,178 |

(請參閱合併財務報表附註)

負責人：張昭焚

經理人：周天佑

主辦會計：顏福全

鈺德科技股份有限公司及其子公司
合併財務報表附註
 民國九十二年十二月三十一日
 (金額除另予註明者外，均以新台幣仟元為單位)

一、公司沿革及合併財務報表政策

1. 本公司設立於民國八十三年五月十九日，成立時實收資本額新台幣一仟萬元。經歷年增資，截至民國九十二年十二月三十一日止，實收資本額為新台幣1,713,500仟元。目前登記及營業地址為桃園縣龜山鄉，所營事業主要為光碟片製造及銷售。本公司於民國九十二年十二月三十一日及九十一年十二月三十一日員工人數分別為567人及540人。

本公司於民國八十八年十月十六日經主管機關核准股票補辦公開發行，並於民國九十一年十月二十九日經核准股票在台灣證券交易所交易。

2. 合併財務報表政策：

(1) 母公司：鈺德科技股份有限公司(以下簡稱本公司)

(2) 聯屬子公司：

| 公司名稱 | 業務性質 | 母公司綜合 持股 比率% | 是否列入合併 編製個體 |
|-------------------------------|----------|--------------------|----------------|
| 鈺得投資股份有限公司 | 投資事業 | 100.00 | 否 |
| Jade Investment Services Ltd. | 投資控股 | 100.00 | 是 |
| Glory Days Services Ltd | 投資控股 | 100.00 | 是 |
| Brilliant Days Services Ltd. | 投資控股 | 100.00 | 否 |
| U-Tech Australia Pty Ltd. | 光碟片製造及銷售 | 100.00 | 是 |
| U-Tech Korea Co., Ltd. | 光碟片製造及銷售 | 100.00 | 否 |

未納入合併報表編製個體之子公司，係因資產總額及營業收入總額均未達本公司10%。

二、重要會計政策之彙總說明

本合併財務報表係依照證券發行人財務報表編製準則及一般公認會計原則編製，重要會計政策彙總說明如下：

1. 短期投資

短期投資係以取得成本為入帳基礎，成本之計算除基金之投資因其特性採個別認定法外，餘均採移動加權平均法，期末並按成本與市價孰低法評價。因持有短期投資而配得之股票股利僅註記所增加之股數，並按移動加權平均法重新計算每股平均單位成本。

2. 備抵呆帳

備抵呆帳係依據過去實際發生呆帳之經驗，並衡量期末應收票據、應收帳款及其他應收債權之帳齡情形及其收回可能性，予以評估提列。

3. 存貨

存貨以取得成本為入帳基礎，採加權平均法計價，期末並按成本與市價孰低法評價，原、物料之市價採重置成本，在製品、製成品及商品之市價則採淨變現價值為基礎。

4. 長期股權投資

以取得成本為入帳基礎，取得股票股利時，僅註記增加之股數，重新計算每股成本。股票出售時按加權平均法計算成本及出售損益。

持有被投資公司有表決權之股份比例在20%以下或對被投資公司無影響力者，如被投資公司為上市公司，期末按成本與市價孰低法評價，市價低於成本而產生之未實現跌價損失列為股東權益減項；如被投資公司為非上市公司，按成本法評價，當投資之價值確已減損，且回復之希望甚小時，則調整其帳面價值，認列投資損失。

持有被投資公司有表決權之股份比例達20%以上或具有影響力者，採權益法評價。採權益法評價之長期股權投資，投資成本與股權淨值間差額按五年平均攤銷。採權益法評價之長期股權投資與被投資公司間所產生之損益於當年度未實現者，依規定予以銷除。

海外投資如持有被投資公司有表決權之股份比例達20%或具有重大影響力，而按權益法評價時，有關外幣財務報表之換算依以下方式處理：

- (1) 若國外營運機構外幣財務報表之幣別非為功能性貨幣時，先將該外幣財務報表依功能性貨幣再衡量，再衡量所產生之兌換差額，列為當期損益。
- (2) 國外營運機構之財務報表以功能性貨幣編製或再衡量後，若該功能性貨幣與本國貨幣不同時，需換算為本國貨幣財務報表，其因換算產生之差額，列為「累積換算調整數」作為被投資公司股東權益之調整項目，本公司依持股比率認列之，並作為本公司股東權益之調整項目。

長期股權投資持股比例超過50%者，若被投資公司總資產及營業收入未達本公司總資產及營業收入10%者，不予編製合併報表。

5. 固定資產

- (1) 現有固定資產均於購建時以成本入帳，重大改良及更新作為資本支出，列入固定資產；修理及維護支出，則作為當年度費用。
- (2) 折舊係依所得稅法規定之耐用年數表之年限，若為購買舊固定資產，則減除已使用年限，並預留殘值一年，以直線法計算提列。

主要固定資產耐用年限如下：

| | |
|--------|-------|
| 房屋及建築物 | 5-50年 |
| 機器設備 | 5-10年 |
| 運輸設備 | 3-5年 |
| 生財器具 | 3-5年 |
| 其他設備 | 1-3年 |

- (3) 固定資產報廢或處分時，其成本及相關之累計折舊均自帳上予以減除，其產生之損益列為營業外損益。
- (4) 為新建及擴建工程及設備之預付款項，於發生貸款至資產達至可供使用狀態前之利息支出均予資本化。

6. 其他無形資產

專利權使用費係為生產光碟片及影音光碟片所支付之使用費，於開始量產時，依二年平均攤銷。

版權費、專業製程及營業權等成本，依預計未來經濟效益分二年至五年平均攤提。

7. 遞延資產

遞延資產係CD母版、DVD母版、軟體及線路輔助費等，依預計未來經濟效益分三到五年平均攤銷。

公司債發行成本自發行日至到期日止五年內平均攤提。

土地設定他項權利規費依設定期間分十年攤銷。

8. 退休金

本公司依據勞動基準法訂立職工退休辦法，根據此項辦法凡本公司員工符合退休條件者，由本公司一次發給全部之退休金。本公司退休金提撥係按每月已付薪資總額2%提存於中央信託局勞工退休準備金專戶儲存及專用。

本公司依照財務會計準則公報第十八號「退休金會計處理準則」，逐年進行精算，其累積給付義務超過退休基金資產公平價值部分，於資產負債表認列最低退休金負債，認列淨退休金成本，有關未認列過渡性淨資產或淨給付義務係按15年採直線法攤銷，退休金損益係按預期員工之平均剩餘年限採直線法攤銷。應補列退休金負債金額未超過未認列前期服務成本及未認列過渡性淨資產或淨給付義務之合計數時，其對方科目應借記「遞延退休金成本」屬無形資產，若超過該合計數時，其超過部份應借記「未認列為退休金成本之淨損失」，作為股東權益之減項。

9. 合併借項/合併貸項

係本公司取得子公司及孫公司投資成本與股權淨值間差異數，按5年平均攤提。

10. 所得稅

本公司依財務會計準則公報第二十二號「所得稅之會計處理準則」之規定作跨期間與同期間之所得稅分攤。將應課稅暫時性差異所產生之所得稅影響數列為遞延所得稅負債，與將可減除暫時性差異、虧損扣抵及所得稅抵減所產生之所得稅影響數認列為遞延所得稅資產，再評估其遞延所得稅資產之可實現性，估列其備抵評價金額。遞延所得稅資產或負債依其相關資產或負債之分類劃分為流動或非流動項目，無相關之資產負債者，依預期回轉期間之長短期劃分為流動或非流動項目。以前年度所得稅之高低估，列為當期所得稅之調整項目。

未分配盈餘加徵百分之十營利事業所得稅部份，於股東會決議分配盈餘時列為當期費用。

本公司所得稅抵減之會計處理依財務會計準則公報第十二號「所得稅抵減之會計處理準則」之規定處理，因購置設備或技術、研究發展、人才培訓及股權投資等所產生之所得稅抵減採當期認列法處理。

11. 營業收入

本公司收入認列之會計處理係依照財務會計準則公報第三十二號「收入認列之會計處理準則」之規定辦理。

12. 法定盈餘公積及資本公積

(1) 資本公積

股票發行溢價等轉列資本公積，僅供撥充資本或彌補虧損之用。惟依證券交易法規定，公開發行公司應先彌補虧損後，始可撥充資本。

(2) 法定盈餘公積

依公司法規定，應就稅後淨利提撥百分之十為法定盈餘公積，直至與實收資本額相等為止。在此限額內，法定盈餘公積僅供彌補虧損及增加資本之用，不得用以分配現金股利。惟依證券交易法規定，公開發行公司應先彌補虧損後，始可撥充資本。

13. 外幣交易事項

本公司有關非遠期外匯買賣合約之外幣交易，均按交易日之即期匯率入帳，外幣資產及負債於資產負債表日按該日之即期匯率予以調整，因調整而產生之兌換差額列為當期損益。結清外幣資產或負債所產生之兌換差額，亦列為當期損益；另本公司與金融機構簽訂之非避險性遠期外匯買賣合約，於訂約日以約定之遠期匯率入帳。至於資產負債表日尚未結清之合約，則以合約剩餘期間之遠期匯率調整，所產生之兌換差額列為當期損益，並於合約結清日將產生之兌換差額列為當期損益。

避險性質之遠期外匯買賣合約，於報表日以該日之即期匯率調整，所產生之兌換差額列為當期損益。若為規避可辨認外幣承諾匯率變動風險者，其兌換損益均遞延至實際交易發生時，作為交易價格之調整項目；惟兌換損失遞延後若將導致以後會計期間發生損失時，該部分之兌換損失不予遞延。若遠期外匯買賣合約之金額超過其所規避之可辨認外幣承諾金額時，其兌換差額(稅後淨額)超過可辨認外幣承諾之兌換差額部分列為當期費用。

屬避險性質之外幣選擇權買賣合約於訂約日不認列資產或負債，購買(或出售)外幣選擇權，所支付(或取得)之權利金則於合約存續期間平均攤銷認列為當期損益。資產負債表按市價法評價，凡屬規避既存資產或負債之風險且以市價法評價者，未實現選擇權交易損益列為當期損益；凡屬規避已承諾或未承諾之預期交易風險者，未實現選擇權交易損益遞延至實際交易發生時，作為交易價格之調整之項目。非避險性質之權利金帳列損益，每月底並按市價法評價，未實現選擇權損益列為當期損益。

14. 應付公司債

轉換公司債轉換時，將該轉換公司債於轉換日之未攤銷發行成本、應付利息、已認列之應付利息補償金及轉換公司債面額一併轉銷，該轉銷淨額超過債券換股權利證書面額部份，列為資本公積。

15. 政府補助

凡接受政府捐助應合理確定能同時符合下列兩要件，始於財務報表認列政府補助收入，並依配合原則認列其相關成本。

- (1) 能符合政府捐助之相關條件。
- (2) 可收到該項政府捐助。

16. 取得前淨利

期中取得被投資公司之股權，當年度被投資公司期初至取得日之淨利列為取得前淨利。另取得前淨利係以被投資公司自結之取得日報表為依據。

三、會計變動之理由及其影響

無此事項。

四、重要會計科目之說明

1. 現金及約當現金

| | |
|------|-----------|
| | 92,123.31 |
| 庫存現金 | \$358 |
| 支票存款 | 564 |
| 活期存款 | 20,856 |
| 外幣存款 | 253,947 |
| 合計 | \$275,725 |

2. 短期投資

| 證券名稱 | 92.12.31 | |
|----------|-------------|-------------|
| | 成 本 | 市 價 |
| 基金 | \$1,078,916 | \$1,079,918 |
| 公司債 | 51,295 | 54,854 |
| 小 計 | 1,130,211 | \$1,134,772 |
| 減：備抵跌價損失 | 0 | |
| 淨 額 | \$1,130,211 | |

上項短期投資並無提供質押情事。

3. 應收票據淨額

| | 92.12.31 |
|--------|----------|
| 應收票據 | \$14,828 |
| 減：備抵呆帳 | 0 |
| 淨 額 | \$14,828 |

4. 應收帳款淨額

| | 92.12.31 |
|--------|-----------|
| 應收帳款 | \$658,638 |
| 減：備抵呆帳 | (2,080) |
| 淨 額 | \$656,558 |

5. 存貨淨額

| | 92.12.31 |
|---------------|-----------|
| 商 品 | \$2,069 |
| 製 成 品 | 58,520 |
| 在 製 品 | 6,229 |
| 原 物 料 | 81,599 |
| 小 計 | 148,417 |
| 減：備抵存貨跌價及呆滯損失 | (21,000) |
| 存貨淨額 | \$127,417 |

民國92年12月31日存貨投保金額為125,171仟元。

6. 其他流動資產

| | 92.12.31 |
|---------|----------|
| 應收退稅款 | \$13,254 |
| 預付款項 | 8,264 |
| 其他應收款淨額 | 10,472 |
| 機器消耗品 | 10,519 |
| 用品盤存淨額 | 14,483 |
| 其 他 | 3,565 |
| 合 計 | \$60,557 |

7. 長期投資

| | 92.12.31 | | | 評價方法 |
|------------------------------|-----------|------------|-------------|------|
| | 金額 | 股數 (仟股) | 持股比率 (%) | |
| 股權投資： | | | | |
| 巨楚(股)公司 | \$0 | 300 | 3.00 | 成本法 |
| 巨圖科技(股)公司 | 18,518 | 1,972 | 3.83 | " |
| 網益科技(股)公司 | 4,517 | 700 | 11.28 | " |
| 旺鍊科技(股)公司 | 14,180 | 2,000 | 1.33 | " |
| 博鍊科技(股)公司 | 30,000 | 2,500 | 0.67 | " |
| 鍊寶科技(股)公司 | 48,000 | 2,000 | 0.32 | " |
| 訊聯生物科技(股)公司 | 4,517 | 452 | 3.01 | " |
| 鈺權(股)公司 | 8,761 | 1,147 | 39.55 | 權益法 |
| 鈺得投資(股)公司 | 37,602 | 5,250 | 100.00 | " |
| U-tech Korea Co., Ltd. | 27,204 | 190 | 100.00 | " |
| Brilliant Days Services Ltd. | - | - | 100.00 | " |
| 小計 | 193,299 | | | |
| 預付投資款： | | | | |
| Glory Tech LLC | 17,003 | | | |
| 合計 | \$210,302 | | | |

- (1) 本公司於民國92年對持股超過百分之二十之被投資公司，均依該公司會計師查核簽證之財務報表採權益法按約當持股比例認列相關損益。民國92年度認列之投資損失及累積換算調整數分別為17,860仟元及90,618仟元。
- (2) 本公司於民國92年1月以每股10元向張昭焚等關係人取得鈺得投資(股)公司之股數計250仟股，持股比例由95.24%增為100%。
- (3) 本公司民國92年度對被投資公司巨圖科技(股)公司按成本與市價孰低法評價，認列「未實現長期股權投資跌價損失」23,627仟元，列為股東權益減項。
- (4) 本公司民國92年度因被投資公司營運虧損，經評估後認列長期投資之永久性跌價損失如下：

| | 92年度 |
|-----------|---------|
| 網益科技(股)公司 | \$1,580 |
| 旺鍊科技(股)公司 | 5,820 |

- (6) 本公司為擴展澳洲預錄光碟片之市場，透過子公司Jade Investment Services Ltd.於民國92年3月以美金11,375仟元(約合新台幣395,509仟元)，向鍊德科技(股)公司購入其所持有Glory Days Services Ltd.之100%股權，以間接取得U-Tech Australia Pty Ltd. 100%之股權，上述交易價格係參考U-Tech Australia Pty Ltd.之股權淨值及證券專家之評估價值議定之。
- (7) 子公司民國92年12月於Samoa設立Brilliant Days Services Ltd.，截至民國92年12月31日止，實收資本額為美金1元，本公司持股比例100%，其成立目的為轉投資之控股公司。

8. 固定資產

(1) 土地

| | |
|--|-----------|
| | 92.12.31 |
| 土地原始取得成本 | \$562,026 |
| 上項土地座落地點為龜山鄉華亞段0150-0002、0613-0000及0169-0001地號土地持有面積為16,528.92平方公尺及澳洲雪梨。 | |

(2) 折舊性資產

| | | | |
|-------|-------------|-------------|-------------|
| | | 92.12.31 | |
| | 成 本 | 累計折舊 | 未折減餘額 |
| 房屋及建築 | \$986,080 | \$254,018 | \$732,062 |
| 機器設備 | 3,342,816 | 1,008,117 | 2,334,699 |
| 運輸設備 | 16,238 | 8,437 | 7,801 |
| 生財器具 | 27,133 | 17,222 | 9,911 |
| 其他設備 | 4,152 | 3,373 | 779 |
| 合 計 | \$4,376,419 | \$1,291,167 | \$3,085,252 |

(3) 預付設備款及未完工程

| | |
|-------|----------|
| | 92.12.31 |
| 預付設備款 | \$80,456 |
| 未完工程 | 13,915 |
| 合 計 | \$94,371 |

於民國92年12月31日已簽訂合約尚未完工驗收工程及設備之款項，另請參閱附註七。

(4) 民國92年底固定資產投保金額為3,427,474仟元。

(5) 上項固定資產提供擔保情形，請參閱附註六。

(6) 民國92年度預付設備及未完工程資本化金額為1,962仟元。

9. 其他無形資產

| | |
|-----|----------|
| | 92.12.31 |
| 營業權 | \$18,913 |

10. 其他資產

| | |
|------------|----------|
| | 92.12.31 |
| 合併借項 | \$28,842 |
| 催收款 | 25,861 |
| 備抵呆帳 - 催收款 | (25,861) |
| 出租資產淨額 | 43,180 |
| 其 他 | 14,231 |
| 合 計 | \$86,253 |

本公司出租資產提供抵押擔保情形，請參閱附註六。

11 短期借款

| 貸款銀行 | 性 質 | 92.12.31 |
|------|-------|-------------|
| 中華商銀 | 信用借款 | \$57,894 |
| 台北商銀 | 信用借款 | 10,216 |
| 富通銀行 | 信用借款 | 17,027 |
| 遠東銀行 | 信用借款 | 57,894 |
| 中國信託 | 信用狀借款 | 37,609 |
| 合作金庫 | 信用狀借款 | 24,705 |
| 交通銀行 | 信用狀借款 | 16,796 |
| 華南銀行 | 信用狀借款 | 20,535 |
| 玉山銀行 | 信用狀借款 | 8,986 |
| 高雄銀行 | 信用狀借款 | 1,144 |
| 復華銀行 | 信用狀借款 | 7,356 |
| 陽信銀行 | 信用狀借款 | 16,960 |
| 新竹銀行 | 信用狀借款 | 6,436 |
| 合 計 | | \$283,558 |
| 利率區間 | | 1.60%~2.80% |

上項借款提供擔保情形，請參閱附註六。

12. 長期付息負債

| | 92.12.31 |
|-------|-----------|
| 應付公司債 | \$607,891 |
| 長期借款 | 125,806 |
| 合 計 | \$733,697 |

(1) 應付公司債

| | 92.12.31 |
|---------------|-----------|
| 國內第一次有擔保普通公司債 | \$500,000 |
| 國內第一次無擔保轉換公司債 | 256,000 |
| 小 計 | 756,000 |
| 加：應付利息補償金 | 1,891 |
| 合 計 | 757,891 |
| 減：一年內到期部份 | (150,000) |
| 合 計 | \$607,891 |

① 附溢價賣回權之可轉換公司債，其贖回價格高於公司債面額部份，按利息法攤銷並認列利息補償金負債，分期攤銷列為當期之利息費用。

② 本公司公司債發行條件如下：

| 種類 | 國內第一次有擔保普通公司債 | 國內第一次無擔保轉換公司債 |
|------------|------------------------------|--|
| 發行總額 | 500,000 仟元 | 600,000 仟元 |
| 發行面額 | 每張面額 1,000 仟元 | 每張面額 100 仟元 |
| 發行日 | 90.12.14 | 92.8.11 |
| 債券期間 | 五年(90.12.14~95.12.14) | 五年(92.8.11~97.8.10) |
| 票面利率 | 年利率 2.8%，自發行日起依票面利率每年付息一次 | 年利率 0% |
| 轉換期間 | 無 | 自發行日後三個月至債券到期日前十日止(除依法暫停過戶期間外) |
| 轉換標的 | 無 | 本公司(鈺德科技)普通股股票 |
| 受託人 | 台北國際商業銀行股份有限公司 | 中國信託商業銀行股份有限公司 |
| 轉換價格 | 無 | 發行時轉換價格為 32.2 元，依發行條件，轉換價格可依轉換辦法所訂之公式計算調整轉換價格，截至民國 92 年 12 月 31 日止，依轉換辦法所訂之公式計算調整後轉換價格為 28.4 元。 |
| 贖回或提前清償之條款 | 無 | 1. 本轉換公司債發行滿三個月之翌日起至發行期間屆滿前四十日止，若本公司普通股在證券交易所之收盤價格連續三十個營業日超過當時轉換價格達百分之五十時，本公司得以本金加計利息補償金提前贖回債券。 2. 本轉換公司債發行滿三個月之翌日起至發行期間屆滿前四十日止，本轉換公司債流通在外餘額低於原發行總額之百分之十時，按前項所述計算收回價格，以現金收回其全部債券。 |
| 債券持有人溢價賣回權 | 無 | 1. 賣回期間：95.8.10 賣回價格：債券面額之 105.34% 贖回 2. 賣回期間：96.8.10 賣回價格：債券面額之 107.82% 贖回 |
| 償還方法 | 於公司債屆滿三、四、五年分別還本 30%、30%、40% | 到期日以現金一次還本 |
| 保證機構 | 中國信託商業銀行股份有限公司 | 無 |

③ 截至民國92年12月31日止，已發行可轉換公司債轉換及贖回明細如下：

| | |
|-----------|-----------|
| | 92.12.31 |
| 發行總額 | \$600,000 |
| 92年度轉換金額 | (344,000) |
| 92年度贖回金額 | 0 |
| 尚未轉換或贖回金額 | \$256,000 |

④ 上項有擔保普通公司債提供擔保情形，請參閱附註六。

(2) 長期借款

| 貸款銀行 | 借款 期間 | 借款總額 | 利率 | 92.12.31 | 說 明 |
|----------------------------------|-----------------------|---------|-----------------|-----------|---------------------------------|
| 中華開發 | 91.12.31- 93.09.30 | 50,000 | 3.05%- 3.10% | \$50,000 | 本金於到期時一次償還。 |
| 中華開發 | 91.09.30- 93.09.30 | 50,000 | 3.05%- 3.10% | 50,000 | 本金於到期時一次償還。 |
| 中華開發 | 90.09.19- 94.07.15 | 60,000 | 2.75%- 2.85% | 32,310 | 自91.7.15起，分13期每3個月攤還本金4,615仟元。 |
| 合作金庫 | 89.06.30- 94.04.15 | 280,000 | 2.90%- 3.00% | 105,000 | 自90.7.15起，分16期每3個月攤還本金17,500仟元。 |
| 合作金庫 | 90.04.04- 95.04.04 | 120,000 | 2.90%- 3.00% | 75,000 | 自91.7.15起，分16期每3個月攤還本金7,500仟元。 |
| 工業局 | - | 6,567 | - | 6,020 | 無息借款自92.10.1分12期每3個月攤還本金547仟元。 |
| 中國國際商銀 (澳洲)(Sydney Branch) | 86.08.30- 96.07.31 | 67,835 | 0.75% | 36,733 | 自88.08.30起，分96期每月攤還本金705仟元。 |
| 長期借款總額 | | | | 355,063 | |
| 減：一年內到期長期借款 | | | | (229,257) | |
| 一年以上到期之長期借款 | | | | \$125,806 | |

上列借款提供抵押擔保情形，請參閱附註六。

13. 應計退休金負債

(1) 本公司採用財務會計準則公報第十八號「退休金會計處理準則」，於民國92年度完成以民國92年12月31日為衡量日之退休金精算，並認列淨退休金成本。

民國92年12月31日之基金提撥狀況與帳載應計退休金負債調節如下：

| | 92.12.31 |
|-------------|-----------|
| 給付義務： | |
| 既得給付義務 | \$0 |
| 非既得給付義務 | (22,532) |
| 累積給付義務 | (22,532) |
| 未來薪資增加之影響數 | (16,201) |
| 預計給付義務 | (38,733) |
| 退休基金資產公平價值 | 17,143 |
| 提撥狀況 | (21,590) |
| 未認列過渡性淨給付義務 | 52 |
| 未認列退休金損(益) | 14,711 |
| 補列之應計退休金負債 | 0 |
| 應計退休金負債 | \$(6,827) |

(2) 本公司依精算報告認列民國92年度淨退休金成本，其組成項目如下：

| | 92年度 |
|-------------|----------------|
| 服務成本 | \$6,296 |
| 利息成本 | 1,200 |
| 退休金資產預期報酬 | (512) |
| 過渡性淨給付義務攤銷數 | 5 |
| 退休金損益攤銷數 | 996 |
| 淨退休金成本 | <u>\$7,985</u> |

(3) 截至民國92年12月31日止，本公司職工退休辦法之員工既得給付均為0元。
主要精算假設如下：

| | 92年度 |
|-----------|------|
| 折現率 | 3.5% |
| 未來薪資水準增加率 | 2.5% |
| 退休基金資產報酬率 | 3.5% |

15. 股本/債券換股權利證書

- (1) 本公司民國92年1月1日實收資本額1,510,000仟元，分為151,000仟股，每股面額10元，均為普通股。於民國92年6月17日經股東會決議91年員工紅利22,300仟元及盈餘轉增資181,200仟元，合計203,500仟元，業經財政部證券暨期貨管理委員會核准並完成股本變更登記。
- (2) 截至民國92年12月31日，實收資本額分別為1,713,500仟元，每股面額10元，分別為171,350仟股。
- (3) 截至民國92年12月31日，可轉換公司債中已有344,000仟元行使轉換權，轉換為普通股12,113仟股轉換基準日為民國92年12月31日，因尚未經主管機關核准，暫列債券換股權利證書項下。

16. 資本公積

| | 92.12.31 |
|--------------|--------------------|
| 股本溢價 | \$1,803,717 |
| 公司債轉換 | 224,750 |
| 子公司處分本公司股票利得 | 4,023 |
| 餘 額 | <u>\$2,032,490</u> |

17. 保留盈餘

- (1) 本公司每年決算後若有盈餘，除依法繳納營利事業所得稅及彌補以往年度虧損外，應先提存百分之十為法定盈餘公積金，及就當年度發生之股東權益減項金額提列特別盈餘公積，如尚有餘額再按下列比例提撥董監酬勞及員工紅利。其餘連同以前年度未分配盈餘提撥百分之五十至百分之百做為股東股利。

92年度(於91.4.19股東會通過)

| | |
|------|---------------|
| 董監酬勞 | <u>百分之二至四</u> |
| 員工紅利 | 百分之五至十 |

- (2) 有關93年度董事會擬議之92年度盈餘分派案及股東會決議通過盈餘分配案之員工紅利及董監事酬勞等相關訊息，可至公開資訊觀測站中查詢。

- (3) 本公司91年度盈餘分配議案於民國92年4月24日經董事會決議，並於民國92年6月17日之股東會照案通過，分配如下：

| 項 目 | 91 年度盈餘分配案 |
|-------------------------------|------------|
| 董監事酬勞 | 14,870 仟元 |
| 員工現金紅利 | 14,873 仟元 |
| 員工股票紅利 | |
| 金額 | 22,300 仟元 |
| 股數(面額每股 10 元) | 2,230 仟股 |
| 佔 91 年底流通在外股數之比例 | 1.48% |
| 股東紅利 | |
| 現金 | 120,800 仟元 |
| 股票(面額每股 10 元) | 181,200 仟股 |
| 考慮配發員工紅利及董監事酬勞後 之設算每股盈餘(註) | 2.40 元 |

註：計算公式如下

盈餘分配所屬年度(91 年度)稅後純益 - 員工現金股利 - 員工股票股利 - 董監事酬勞

盈餘分配所屬年度(91 年度)加權平均流通在外股數

$$= \frac{413,041 - 14,873 - 22,300 - 14,870}{150,547} = 2.40$$

18. 特別盈餘公積

依證券主管機關之規定，公司如有長期股權投資未實現跌價損失、累積換算調整數、未認列為退休金成本之淨損失等股東權益減項時，在分配盈餘前，應先在下列限額內提列相同數額之特別盈餘公積：

- (1) 股東權益減項中屬於當年度發生之金額，其提列之特別盈餘公積以不超過當年度稅後盈餘加計以前年度累積未分配盈餘之合計數為限。
- (2) 股東權益減項中屬於以前年度發生之金額，以不超過以前年度累積未分配盈餘扣除第(1)款已提列數後之餘額為限。
- (3) 嗣後股東權益減項有迴轉時，得就迴轉部分分派盈餘。

19. 所得稅

- (1) 民國 92 年 12 月 31 日之遞延所得稅負債與資產：

| | 92.12.31 |
|-----------------------|-----------|
| ① 遞延所得稅負債總額 | \$14,976 |
| ② 遞延所得稅資產總額 | \$91,530 |
| ③ 遞延所得稅資產之備抵評價金額 | \$648 |
| ④ 產生遞延所得稅資產或負債之暫時性差異： | |
| 職工福利遞延認列 | \$2,100 |
| 未實現兌換利益 | \$(1,502) |
| 未實現兌換損失 | \$1,284 |
| 投資抵減 | \$54,400 |
| 備抵存貨跌價損失 | \$21,000 |

| | |
|------------------------|-----------|
| | 92.12.31 |
| 備抵呆帳 | \$34,078 |
| 其他應收款之備抵呆帳 | \$5,182 |
| 應付公司債利息補償金 | \$1,891 |
| 折舊費用遞延認列 | \$69,118 |
| 其他 | \$40 |
| (2) 遞延所得稅資產 - 流動 | \$70,146 |
| 遞延所得稅負債 - 流動 | (375) |
| 淨遞延所得稅資產 - 流動 | \$69,771 |
| (3) 遞延所得稅資產 - 非流動 | \$21,384 |
| 備抵評價 - 遞延所得稅資產 - 非流動 | (648) |
| 遞延所得稅負債 - 非流動 | (14,601) |
| 淨遞延所得稅資產 - 非流動 | \$6,135 |
| (4) 民國 92 年度當期所得稅計算如下： | |
| | 92 年度 |
| 稅前淨利 | \$418,362 |
| 永久性差異 | |
| 國內證券交易利得 | (17,810) |
| 權益法認列之國內投資損失 | 17,861 |
| 長期投資跌價損失 | 7,400 |
| 轉換公司債已實現利息支出 | 1,877 |
| 費用超限及其他與稅法不合 | 3,751 |
| 暫時性差異 | |
| 職工福利遞延認列 | (1,400) |
| 已實現兌換損益淨額 | 860 |
| 未實現兌換損益淨額 | (218) |
| 存貨跌價回升利益 | (5,000) |
| 用品盤存跌價回升利益 | (1,000) |
| 備抵呆帳超限迴轉 | (2,341) |
| 轉換公司債利息補償金 | 1,891 |
| 其他 | (40) |
| 小計 | 424,193 |
| 減：重要科技事業免稅所得 | (68,000) |
| 課稅所得額 | \$356,193 |
| 依據課稅所得估列應納稅額 | \$134,802 |
| 未分配盈餘加徵 10% 之所得稅費用 | 818 |
| 投資抵減稅額 | (56,007) |
| 應納所得稅 - 當期所得稅費用 | 79,613 |
| 扣繳稅額 | (12) |
| 其他 | (460) |
| 應付所得稅 | \$79,141 |

(5) 所得稅費用之構成項目：

| | 92 年度 |
|----------------------|------------------|
| 應納所得稅 - 當期所得稅費用 | \$79,613 |
| 暫時性差異所產生之遞延所得稅(利益)費用 | |
| 職工福利 | 350 |
| 未實現兌換利益 | (624) |
| 未實現兌換損失 | 462 |
| 投資抵減 | 36,067 |
| 存貨跌價損失 | 1,500 |
| 長期投資跌價損失 | 1,800 |
| 呆帳損失 | 585 |
| 權益法認列之國外投資收益 | 14,776 |
| 轉換公司債利息補償金 | (473) |
| 資本化支出 | (10) |
| 以前年度所得稅低估 | (44) |
| 其他 | 78 |
| 備抵遞延所得稅資產產生之遞延所得稅費用 | (113) |
| 所得稅費用 | <u>\$133,967</u> |

(6) 截至民國 92 年 12 月 31 日有關兩稅合一及未分配盈餘之資訊如下：

| | 92.12.31 |
|-------------------------|----------------|
| 股東可扣抵稅額帳戶餘額 | <u>\$5,066</u> |
| 預計(實際)當年度盈餘分配之稅額扣抵比率(註) | <u>12.15%</u> |

(註) 92年度預計稅額扣抵比率已包含當年度之應付所得稅。

帳列未分配盈餘皆屬 87 年度以後發生數。

(7) 本公司營利事業所得稅業經稅捐稽徵機關核定至民國 90 年度。

(8) 所得稅抵減相關資訊如下：

| 法令依據 | 抵減項目 | 92.12.31 | | 最後減年度 |
|----------|----------------|------------------|-----------------|-------|
| | | 可抵減總額 | 尚未抵減總額 | |
| 促進產業升級條例 | 機器設備、研究發展、人才培訓 | \$91,011 | \$17,261 | 94 年度 |
| 促進產業升級條例 | 機器設備、研究發展、人才培訓 | 50,059 | 7,491 | 95 年度 |
| 促進產業升級條例 | 機器設備、研究發展 | 29,648 | 29,648 | 96 年度 |
| | | <u>\$170,718</u> | <u>\$54,400</u> | |

(9) 本公司於增資擴展符合促進產業升級條例享有連續五年就 DVD 免徵營利事業所得稅之優惠，彙總明細如下：

| 項次 | 核准機關 | 核准文號 | 免稅期間 |
|----|--------|--------------------|-------------------|
| 1 | 財政部 | 台財稅字第 091045210 號 | 90.12.28-95.12.27 |
| 2 | 經濟部工業局 | 工中字第 09205057190 號 | 92.01.01-96.12.31 |

20. 營業收入

| | |
|-----------|-------------|
| 營業收入包括： | 92年度 |
| 產品銷售 | \$3,205,915 |
| 勞務提供 | 85,084 |
| 合計 | 3,290,999 |
| 減：銷貨退回及折讓 | (35,747) |
| 營業收入淨額 | \$3,255,252 |

21. 營業成本及營業費用

本公司民國 92 年度發生之用人、折舊、折耗及攤銷費用功能別彙總表如下：

| 性質別 \ 功能別 | 92 年度 | | |
|-----------|---------|---------|---------|
| | 屬於營業成本者 | 屬於營業費用者 | 合 計 |
| 用人費用 | | | |
| 薪資費用 | 205,467 | 88,889 | 294,356 |
| 勞健保費用 | 15,599 | 5,028 | 20,627 |
| 退休金費用 | 6,957 | 4,177 | 11,134 |
| 其他用人費用 | 5,042 | 50,725 | 56,968 |
| 折舊費用 | 391,399 | 32,350 | 423,749 |
| 攤銷費用 | 41,307 | 2,233 | 43,540 |

22. 每股盈餘

本公司於民國 92 年 8 月 11 日發行之可轉換公司債為潛在普通股，故本公司資本結構為複雜資本結構，每股盈餘採雙重表達方式。

(1) 基本每股盈餘

| | |
|---------------|------------|
| 基本每股盈餘： | 92 年度 |
| 期初流通在外普通股股數 | 151,000 仟股 |
| 加：92 年度盈餘轉增資 | 2,230 仟股 |
| 92 年度員工紅利轉增資 | 18,120 仟股 |
| 流通在外加權平均普通股股數 | 171,350 仟股 |
| 稅前淨利 | \$418,362 |
| 所得稅費用 | (133,967) |
| 取得前淨利 | 170,902 |
| 本期淨利 | \$455,297 |

每股淨利

| | |
|--------|----------|
| 本期稅前淨利 | \$2.44 元 |
| 所得稅費用 | (0.78) 元 |
| 取得前淨利 | 1.00 元 |
| 本期淨利 | \$2.66 元 |

(2) 稀釋每股盈餘

民國92年度應付公司債因稀釋作用不重大，故稀釋每股盈餘仍以基本每股盈餘列示。

五、關係人交易

(一) 關係人之名稱及關係

| 關係人名稱 | 與本公司之關係 |
|--------------------------------------|---------------------------------|
| 巨圖科技(股)公司 | 該公司董事長為本公司董事長之配偶 |
| 鍊德科技(股)公司 | 對本公司採權益法評價之投資公司 |
| 精碟科技(股)公司 | 本公司董事長為該公司董事 |
| 鈺權(股)公司 | 本公司採權益法評價之被投資公司 |
| 富泰營造(股)公司 | 對本公司採權益法評價之投資公司其子公司權益法評價之被投資公司 |
| 博鍊科技(股)公司 | 對本公司採權益法評價之投資公司之子公司 |
| 台灣奈普光電科技(股)公司 | 對本公司採權益法評價之投資公司其子公司為該公司之董事 |
| 利碟(股)公司 | 對本公司採權益法評價之投資公司其子公司為該公司之董事 |
| 國碩科技工業(股)公司 | 對本公司採權益法評價之投資公司為該公司之董事及監察人 |
| 昆山滬鍊光電科技有限公司 | 對本公司採權益法評價之投資公司為該公司之最終控股公司 |
| 昆山銓鍊科技有限公司 | 對本公司採權益法評價之投資公司採權益法評價之被投資公司之子公司 |
| AFFLUENCE INTERNATIONAL CO., LIMITED | 對本公司採權益法評價之投資公司之子公司 |
| U-TECH DISTRIBUTION PTY LTD.(籌備處) | 本公司為該公司之最終控股公司 |
| GLORY TECH LLC (籌備處) | 本公司為該公司之最終控股公司 |
| MRT TECHNOLOGY LLC | 對本公司採權益法評價之投資公司為該公司之最終控股公司 |
| RITEK GLOBAL MEDIA IRELAND LTD. | 對本公司採權益法評價之投資公司其子公司採權益法評價之被投資公司 |
| ADVANCE MEDIA, INC. | 對本公司採權益法評價之投資公司為該公司之最終控股公司 |
| DELUXE GLOBAL MEDIA SERVICES INC. | 對本公司採權益法評價之投資公司其子公司採權益法評價之被投資公司 |
| MAX ONLINE LIMITED | 對本公司採權益法評價之投資公司子公司 |
| 徐國賢 | 本公司廠長 |
| 張昭焚 | 本公司董事長 |
| 網益科技(股)公司 | 本公司為該公司之法人董事 |

(二) 重大關係人交易

1. 銷 貨

| | 92年度 | |
|-----------------------------------|-----------|-------|
| | 金 額 | % |
| 巨圖科技(股)公司 | \$11,233 | 0.35 |
| 鍊德科技(股)公司 | 3,140 | 0.10 |
| DELUXE GLOBAL MEDIA SERVICES INC. | 171,270 | 5.26 |
| 國碩科技工業(股)公司 | 61 | - |
| MRT TECHNOLOGY LLC | 144,734 | 4.45 |
| ADVANCE MEDIA, INC. | 130,967 | 4.02 |
| 台灣奈普光電科技(股)公司 | 194 | - |
| 合 計 | \$461,599 | 14.18 |

上項出售予關係人之銷貨價格與一般交易相當，收款期間 MRT TECHNOLOGY LLC 因其收貨後尚須再包裝及配送，期間較長，故收款期間亦較一般為長，餘與一般交易相當。

2. 勞務收入

| | 92年度 | |
|--------------|----------|------|
| | 金 額 | % |
| 昆山滬鍊光電科技有限公司 | \$85,085 | 2.61 |

3. 進 貨

| | 92年度 | |
|-------------|-----------|-------|
| | 金 額 | % |
| 國碩科技工業(股)公司 | \$401 | - |
| 鍊德科技(股)公司 | 312,869 | 15.72 |
| 昆山銓鍊科技有限公司 | 1,420 | 0.01 |
| 博鍊科技(股)公司 | 2,196 | 0.11 |
| 合 計 | \$316,886 | 15.84 |

本公司因旺季產能安排將部份光碟產品委由鍊德科技(股)公司生產。

上項進貨價格與一般交易相當。

3. 製造費用

| | 92年度 | |
|---------------------|----------|------|
| | 金 額 | % |
| 鈺權(股)公司 | \$30,684 | 1.54 |
| 鍊德科技(股)公司 | 27 | - |
| 博鍊科技(股)公司 | 13,208 | 0.66 |
| ADVANCE MEDIA, INC. | 222 | - |
| 昆山銓鍊科技有限公司 | 2,229 | 0.11 |
| 合計 | \$46,370 | 2.31 |

上項製造費用主要係包裝費。

營業費用

| | 92.12.31 | |
|--------------------------------------|-----------------|--------------|
| | 金 額 | % |
| AFFLUENCE INTERNATIONAL CO. LIMITED. | \$84,943 | 21.97 |
| DELUXE GLOBAL MEDIA SERVICES INC. | 2,473 | 0.64 |
| 合 計 | <u>\$87,416</u> | <u>22.61</u> |

上項推銷費用主要係佣金支出。佣金合約，請參閱附註五.(二).8。

4. 債權債務

| | 92.12.31 | |
|-----------------------------------|------------------|---------------|
| | 金 額 | % |
| <u>應收票據</u> | | |
| 鍊德科技(股)公司 | \$2,733 | 43.08 |
| 巨圖科技(股)公司 | 3,505 | 55.25 |
| 台灣奈普光電科技(股)公司 | 106 | 1.67 |
| 合 計 | <u>\$6,344</u> | <u>100.00</u> |
| <u>應收帳款</u> | | |
| 鍊德科技(股)公司 | \$170 | 0.06 |
| 巨圖科技(股)公司 | 738 | 0.29 |
| 台灣奈普光電科技(股)公司 | 84 | 0.03 |
| MRT TECHNOLOGY LLC | 79,579 | 31.53 |
| ADVANCE MEDIA, INC. | 59,421 | 23.54 |
| U-TECH DISTRIBUTION PTY LTD. | 1,772 | 0.68 |
| DELUXE GLOBAL MEDIA SERVICES INC. | 126,175 | 49.99 |
| 小 計 | 267,939 | 106.12 |
| 減：備抵呆帳 | (15,464) | (6.12) |
| 合 計 | <u>\$252,475</u> | <u>100.00</u> |
| <u>其他應收款</u> | | |
| 鍊德科技(股)公司 | \$617 | 0.86 |
| 昆山滬鍊光電科技有限公司 | 63,521 | 88.69 |
| 徐國賢 | 1,802 | 2.52 |
| GLORY TECH LLC | 5,684 | 7.93 |
| 合 計 | <u>\$71,624</u> | <u>100.00</u> |

| | 92.12.31 | |
|-----------------------------------|-----------|--------|
| | 金額 | % |
| <u>應付票據</u> | | |
| 鍊德科技(股)公司 | \$17,801 | 70.14 |
| 鈺權(股)公司 | 6,011 | 23.69 |
| 博鍊科技(股)公司 | 1,566 | 6.17 |
| 合 計 | \$25,378 | 100.00 |
| <u>應付帳款</u> | | |
| 鍊德科技(股)公司 | \$7,475 | 92.18 |
| 博鍊科技(股)公司 | 634 | 7.82 |
| 合 計 | \$8,109 | 100.00 |
| <u>應付費用</u> | | |
| 鈺權(股)公司 | \$1,758 | 1.72 |
| 博鍊科技(股)公司 | 1,679 | 1.65 |
| 昆山銓鍊科技有限公司 | 3,649 | 3.58 |
| DELUXE GLOBAL MEDIA SERVICES INC. | 1,004 | 1.00 |
| AFFLUENCE INTERNATION CO. LIMITED | 63,420 | 62.15 |
| MRT TECHNOLOGY LLC | 74 | 0.05 |
| 小 計 | 71,584 | 70.15 |
| <u>其他應付款</u> | | |
| 鍊德科技(股)公司 | 17,400 | 17.05 |
| 網益科技(股)公司 | 4,517 | 4.43 |
| DELUXE GLOBAL MEDIA SERVICES INC. | 8,549 | 8.37 |
| 合 計 | 30,466 | 29.85 |
| 其他應付款項 - 關係人合計 | \$102,050 | 100.00 |

5. 財產交易

- (1) 本公司於民國 92 年 1 月以每股 10 元向張昭焚等購入其所持有之鈺得投資(股)公司股票 250 仟股。
- (2) 本公司於民國 92 年 5 月以每股 10 元向網益科技(股)公司購入其所持有之訊聯生物科技(股)公司股票 452 仟股。
- (3) 本公司委託富泰營造(股)公司建造廠房，截至民國 92 年 12 月 31 日止，尚未支付之款項為 1,739 仟元。
- (4) 本公司於民國 92 年度出售設備與關係人，明細如下：
92 年度

| 對象 | 出售價款 (未稅) | 帳面價值 | 出售損益 |
|----------------|--------------|----------|------|
| GLORY TECH LLC | \$14,069 | \$14,069 | \$0 |

- (5) 本公司於民國 92 年度向鍊德科技(股)公司購買設備計 28,000 仟元。
- (6) 孫公司 GLORY DAYS SERVICES LTD.於民國 92 年度出售其持有之他公司股權明細如下：

| 出售對象 | 出售標的 | 出售價款 (未稅) | 帳面價值 | 出售損益 |
|---|----------------|--------------|----------|----------|
| 鍊德科技(股)公司 | ASEN 股權 | \$353 | \$415 | \$62 |
| AFFLUENCE INTERNATION CO. LIMITED | DATAPLAY 股權 | 344 | 85,975 | 85,631 |
| 合 計 | | \$697 | \$86,390 | \$85,693 |

6. 租賃情形

| 承租人 | 租賃 標的物 | 存入 保證金 | 租賃 期間 | 租金收入 92 年度 |
|-----------|-----------|-----------|----------------------|---------------|
| 鍊德科技(股)公司 | 檢驗機及塗佈機等 | \$0 | 91.11.1- 94.01.31 | \$7,868 |

7. 其 他

- (1) 本公司與 DELUXE GLOBAL MEDIA SERVICES INC. 簽署產銷策略聯盟合約，該合約有效期間至民國 96 年 7 月 31 日，並依約定比例按銷售金額支付佣金。
- (2) 子 公 司 JADE INVESTMENT SERVECES LTD. 與 AFFLUENCE INTERNATIONAL CO. LIMITE 簽定仲介合約，約定 AFFLUENCE 仲介客戶與 JADE，並由 JADE 支付佣金予 AFFLUENCE，再由 JADE 轉仲介客戶予昆山滬鍊光電科技有限公司，並收取佣金。該兩合約有效期間皆為民國 92 年 1 月 1 日至 12 月 31 日。

六、質押之資產

| 資產名稱 | 帳面價值 | | 質押機構 | 質押性質 |
|------|-----------|--|----------------|-------------------|
| | 92.12.31 | | | |
| 建築物 | \$252,868 | | 合作金庫、中國信託 | 借款、信用狀借款及 公司債等 |
| 機器設備 | 701,091 | | 合作金庫、中國信託、中華開發 | " |
| 出租資產 | 11,507 | | 中國信託 | " |
| 建築物 | 102,106 | | 中國國際商業銀行(澳洲) | 長期借款 |

七、重大之承諾事項及或有事項

1. 截至民國 92 年 12 月 31 日止，本公司因進口原料、機械而開立之信用狀中尚未使用者：

| 幣別 | 金額 |
|------|------------|
| 美金 | 153 仟元 |
| 日幣 | 182,458 仟元 |
| 歐元 | 789 仟元 |
| 台幣 | 7,033 仟元 |
| 瑞士法郎 | 704 仟元 |

2. 本公司為擴大生產規模與各廠商已訂立未完成之重大購置設備合約總價，截至民國 92 年 12 月 31 日尚未支付金額如下：

| | 合約總價 | 已付金額 | 未付金額 |
|-------|---------------|-----------|------------|
| 未完工程 | 17,176 仟元 | 13,275 仟元 | 3,901 仟元 |
| 預付設備款 | 日幣 124,858 仟元 | 0 仟元 | 124,858 仟元 |
| | 瑞士法郎 704 仟元 | 0 仟元 | 704 仟元 |
| | 歐元 680 仟元 | 0 仟元 | 680 仟元 |

3. 開立保證票據如下：

| 用途 | 金額 |
|---------------------------|------------------|
| 長短期借款、信用狀借款、發行商業本票及金融商品交易 | 新台幣 1,497,500 仟元 |
| 發行國內普通公司債 | 美金 5,500 仟元 |
| | 新台幣 530,000 仟元 |

4. 本公司為生產 CD-Audio、VIDEO CD DISC 及 DVD DISCS 等產品而簽訂之權利金合約，列示如下：

| 對象 | 項目 | 合約期間 | 權利金計算方式 |
|-----|-------------------------------|-----------------|----------------|
| 甲公司 | CD Audio 及 VIDEO CD DISC 技術合作 | 89.6.1-99.5.31 | 依合約所定規格產品之銷售數量 |
| 甲公司 | DVD DISCS 技術合作 | 90.1.1-99.12.31 | 依合約所定規格產品之銷售數量 |
| 乙公司 | DVD DISCS 技術合作 | 90.6.1-96.12.31 | 依合約所定規格產品之銷售數量 |
| 丙公司 | 預錄媒體技術合作 | 91.7.1-95.4.4 | 依合約所定規格之產品淨額 |

5. U-Tech Media Australia Pty Ltd. 為生產 CD-RW / Rom 及 DVD DISCS 等產品而簽訂之權利金合約，列示如下：

| 對象 | 項目 | 合約期間 | 權利金計算方式 |
|-----|-------------------------------|------|----------------|
| 甲公司 | CD Audio 及 VIDEO CD DISC 技術合作 | 無(註) | 依合約所定規格產品之銷售數量 |

註：U-Tech Media Australia Pty Ltd. 有權利決定合約終止期間。

6. 本公司與經濟部工業區簽訂「主導性新產品開發計畫補助款合約書」，合作開發高傳真多聲道高樂光碟片-DVD AUDIO，依合約規定回饋金繳納比例為產品銷售金額之2%，以三年為限，上限為配合款6,567仟元之40%，此份合約由銀行保證6,567仟元。
7. 本公司因聘僱外籍勞工，由銀行保證之外勞保證金計 2,566 仟元。
8. 本公司因進口原料，由銀行保證之關稅金額計5,000仟元。

八、重大之災害損失

無此事項。

九、重大之期後事項

無此事項。

十、其 他

1. 金融商品之公平價值

金融商品包括：

| | 非衍生性金融商品 | 92.12.31 | |
|-------------------------|----------|-----------|-----------|
| | | 帳面價值 | 公平價值 |
| 資 產 | | | |
| 現金及約當現金 | | \$275,725 | \$275,725 |
| 應收票據及帳款(含應收票據及帳款 - 關係人) | | 930,205 | 930,205 |
| 短期投資 | | 1,130,211 | 1,134,772 |
| 負 債 | | | |
| 短期借款 | | 283,558 | 283,558 |
| 應付票據及帳款(含應付票據及帳款 - 關係人) | | 251,016 | 251,016 |
| 長期付息負債(包括一年內到期) | | 1,112,954 | 1,112,954 |
| 衍生性金融商品 | | | |
| 選擇權合約 | | - | (1,151) |

本公司估計金融商品公平價值所使用之方法及假設如下：

- (1) 短期金融商品以其在資產負債表上之帳面價值估計其公平價值，因為此類商品到期日甚近，其帳面價值應屬估計公平價值之合理基礎。此方法應用於現金及約當現金、應收票據及帳款、應付票據及帳款與短期銀行借款。
- (2) 有價證券如有市場價格可循時，則以此市場價格為公平價值。若無市場價格可供參考時，則依財務或其他資訊估計公平價值。
- (3) 長期付息負債以其預期現金流量之折現值估計公平價值。折現率則以本公司之長期借款利率為準。
- (4) 選擇權合約公平市價係以銀行報價所顯示之選擇權合約計算合約之公平價值。

十一、附註揭露事項

1. 重大交易事項相關資訊：

- (1) 資金貸與他人：無。
- (2) 為他人背書保證：無。
- (3) 期末持有有價證券情形：詳附表一(本公司對其具控制能力之被投資公司期末持有之有價證券詳附表二)。
- (4) 本期累積買進或賣出同一有價證券之金額達新台幣一億元或實收資本額百分之二十以上：詳附表三。
- (5) 取得不動產之金額達新台幣一億元或實收資本額百分之二十以上：無。
- (6) 處分不動產之金額達新台幣一億元或實收資本額百分之二十以上：無。
- (7) 與關係人進、銷貨之金額達新台幣一億元或實收資本額百分之二十以上：詳附表四。
- (8) 應收關係人款項達新台幣一億元或實收資本額百分之二十以上：請詳附表五。
- (9) 從事衍生性商品交易：

A. 本公司操作之衍生性金融商品包括遠期外匯交易、外幣選擇權，其主要目的為規避外幣資產或負債匯率變動之風險。

B. 外幣選擇權合約

截至民國 92 年及 91 年 12 月 31 日止，本公司簽訂尚未到期之外幣選擇權交易合約彙總如下：

92 年 12 月 31 日

| 類別 | 交易 | 選擇權 | 合約金額(仟元) | 執行價格 | 到期日 |
|----|----|-----|----------|--------------------------|--------------------|
| 歐式 | 賣出 | 買權 | USD1,000 | 34.2 (美元兌台幣) | 93.3.5 |
| 歐式 | 賣出 | 賣權 | USD4,000 | 33.593~33.663 (美元兌台幣) | 93.1.14- 93.7.6 |
| 歐式 | 買入 | 買權 | USD4,000 | 33.593~33.663 (美元兌台幣) | 93.1.14- 93.7.6 |

① 本公司前述選擇權買賣合約，其相關之權利金則依合約期間分期認列為兌換損益。

② 民國 92 年度因外幣選擇權交易而產生之損益彙總如下：

| 項 目 | 92 年度 |
|---------|---------|
| 已實現兌換利益 | \$126 |
| 權利金收入 | 7,227 |
| 權利金支出 | (7,167) |
| 淨 額 | \$186 |

C. 遠期外匯買賣合約

截至民國 92 年 12 月 31 日止，本公司尚未到期之遠期外匯買賣合約如下：

| 往來銀行 | 到期日 | 原幣 | (仟元) | 92.12.31 | |
|-----------------|---------------------|-----|-------|------------------|----------------|
| | | | | 應收遠匯款 | 應付遠匯款 |
| 台北國際商業銀行 | 93.1.12-9 3.2.10 | USD | 3,000 | \$102,110 | \$102,165 |
| 遠東商業銀行 | 93.1.15 | USD | 1,000 | 34,027 | 34,055 |
| 小計 | | | | <u>\$136,137</u> | <u>136,220</u> |
| 減：應收遠匯款 | | | | | (136,137) |
| 加：購入遠匯折價 | | | | | 49 |
| 淨 額(帳列其他流動負債項下) | | | | | <u>\$132</u> |

D. 市場風險

市場風險係指市場利率或匯率變動，而使本公司因從事相關交易而遭受之可能損失。

預購遠期外匯款係約定以一定之台幣金額購入雙方約定之外幣金額，由於遠期外匯操作屬完全避險操作，不受匯率波動影響，故市場風險甚小。

E. 流動性風險

流動性風險係指現金流量風險及未來現金需求之金額、期間、不確定性而無法如預期時間結清部份所產生之風險。本公司藉貨幣市場與外匯市場之融通工具及適當之流動性資產以規劃未來之現金需求。

F. 信用風險

信用風險係指交易對方無法履行契約義務而產生損失之風險。本公司從事衍生性商品之交易限定為信用良好之往來銀行，預期對方不會違約，同時亦藉與交易對方簽訂淨額交割約定以降低相關風險，故發生信用風險之可能性極低。

2. 轉投資事業相關資訊：詳附表六。

3. 大陸投資資訊：無。

十二、部門別財務資訊

1. 產業別資訊

本公司係一光碟片製造生產及買賣，主要產品為 CD、DVD 等，其產品特色、製造程序相似，市場及銷售方式相同，係屬單一產業，毋需揭露產業別資訊。

2. 地區別資訊

本公司無國外營運機構。

3. 外銷銷貨資訊

內外銷之總金額及對重要地區之外銷金額：

| 年 度 | 92 年度 | |
|-------------|-------------|--------------------|
| | 小 計 | 合 計 |
| 國內地區內銷之營業收入 | | \$370,474 |
| 國內地區外銷之營業收入 | | 2,884,778 |
| 美 洲 | \$1,184,851 | |
| 澳 洲 | 534,029 | |
| 歐 洲 | 751,053 | |
| 亞 洲 | 413,046 | |
| 非 洲 | 1,799 | |
| 營業收入淨額 | | <u>\$3,255,252</u> |

4. 主要客戶資訊

本公司民國 92 年度主要客戶如下：

| 年 度 | 92 年度 | |
|-----|--------------------|--------------|
| | 銷售金額 | 所佔比例% |
| K | \$746,419 | 22.93 |
| J | 440,544 | 13.53 |
| T | 390,679 | 12.00 |
| I | 174,831 | 5.37 |
| L | 160,172 | 4.92 |
| G | 145,156 | 4.46 |
| | <u>\$2,057,801</u> | <u>63.21</u> |

十三、聯屬公司間沖銷之補充資訊

民國 92 年度合併沖銷彙總如下：

| 交易事項 | 本公司 | Jade | Glory days | 澳洲鈺德 |
|----------------|-------------|---------|------------|---------|
| 1. 沖銷長期投資與股東權益 | (1,794,521) | 593,700 | 638,626 | 562,195 |
| 2. 沖銷互間債權債務科目 | | | | |
| 應收付帳款 | (57,015) | | | 68,470 |
| 其他應收款 | (5,239) | | | |
| 其他應付款 | (4,076) | | | |
| 其他負債 | (2,140) | | | |
| 預付設備款 | (4,076) | | | |
| 機器設備 | | | | 4,076 |
| 存入保證金 | (189) | | | |
| 其他資產 | | | | 189 |
| 3. 沖銷損益科目 | | | | |
| 營業收入 | (89,162) | | | |
| 營業成本 | | | | 89,162 |
| 其他收入 | (4,393) | | | |
| 管理費用 | | | | 4,393 |
| 租金收入 | (4,125) | | | |
| 營業成本 | | | | 4,125 |

鈺德科技股份有限公司及其子公司財務報表附註
(金額除另予註明外，均以新台幣千元為單位)

期末持有有價證券

附表一

| 持有之公司 | 有價證券種類及名稱 | 與有價證券發行人之關係 | 帳科目 | 期 末 | | | | 備註 |
|-------------------------------|------------------------------|---------------------|-------|-----------|-------------|---------|-------------|------|
| | | | | 股數或單位數(仟) | 帳面金額 | 持股比例 | 市價或淨值 | |
| 鈺德科技(股)公司 | 永昌投信 - 鳳翔債券基金 | 無 | 短期投資 | 4,889 | \$70,649 | 略 | \$70,650 | |
| | 復華投信 - 復華債券基金 | 無 | 短期投資 | 1,941 | 24,571 | 略 | 24,697 | |
| | 凱基投信 - 凱旋債券基金 | 無 | 短期投資 | 2,980 | 30,667 | 略 | 30,791 | |
| | 日盛投信 - 日盛債券基金 | 無 | 短期投資 | 918 | 12,000 | 略 | 12,020 | |
| | 群益投信 - 安穩收益債券基金 | 無 | 短期投資 | 8,072 | 114,234 | 略 | 114,234 | |
| | 金鼎投信 - 金鼎債券基金 | 無 | 短期投資 | 3,278 | 44,517 | 略 | 44,517 | |
| | 盛華投信 - 1699債券基金 | 無 | 短期投資 | 6,790 | 80,755 | 略 | 80,755 | |
| | 兆豐投信 - 國際寶鑽債券基金 | 無 | 短期投資 | 7,466 | 82,233 | 略 | 82,233 | |
| | 永昌投信 - 麒麟債券基金 | 無 | 短期投資 | 1,900 | 20,056 | 略 | 20,150 | |
| | 德信投信 - 萬年債券基金 | 無 | 短期投資 | 3,790 | 52,636 | 略 | 52,636 | |
| | 台壽保投信 - 所羅門債券基金 | 無 | 短期投資 | 2,455 | 27,379 | 略 | 27,437 | |
| | 大華投信 - 大華債券基金 | 無 | 短期投資 | 1,840 | 22,849 | 略 | 22,894 | |
| | 台育投信 - 遠流債券基金 | 無 | 短期投資 | 1,994 | 22,504 | 略 | 22,576 | |
| | 大眾投信 - 駿馬債券基金 | 無 | 短期投資 | 6,269 | 65,460 | 略 | 65,460 | |
| | 玉山投信 - 新紀元債券基金 | 無 | 短期投資 | 8,227 | 85,596 | 略 | 85,597 | |
| | 凱基投信 - 長盛基金(平衡型) | 無 | 短期投資 | 3,000 | 30,000 | 略 | 30,150 | |
| | 盛華投信 - 5599債券基金 | 無 | 短期投資 | 2,429 | 26,000 | 略 | 26,095 | |
| | 聯邦投信 - 優利債券基金 | 無 | 短期投資 | 2,700 | 28,500 | 略 | 28,611 | |
| | 瑞銀投信 - 翔鷹債券基金 | 無 | 短期投資 | 4,709 | 49,146 | 略 | 49,146 | |
| | 日盛投信 - 全球債券基金 | 無 | 短期投資 | 3,000 | 30,000 | 略 | 29,976 | |
| | 保德信元富投信 - 投信債券基金 | 無 | 短期投資 | 1,358 | 19,000 | 略 | 19,055 | |
| | 景順中信投信 - 積極收益債券基金 | 無 | 短期投資 | 2,564 | 28,039 | 略 | 28,113 | |
| | 元大投信 - 多利二號基金 | 無 | 短期投資 | 2,288 | 32,125 | 略 | 32,125 | |
| | 瑞銀投信 - 台灣債券基金 | 無 | 短期投資 | 5,596 | 80,000 | 略 | 80,000 | |
| | 精碁科技海外可轉換公司債 | 本公司董事長為該公司董事 | 短期投資 | 1,500 | 51,295 | 略 | 54,854 | |
| | 訊聯生物科技(股)公司 | 無 | 長期投資 | 452 | 4,517 | 3.01% | 12,882 | |
| | 鈺權(股)公司 | 本公司採權益法評價之被投資公司 | 長期投資 | 1,147 | 8,761 | 39.55% | 8,761 | (註二) |
| | 巨圖(股)公司 | 該公司董事長為本公司董事長之配偶 | 長期投資 | 1,972 | 42,145 (註一) | 3.83% | 18,518 | |
| | 巨楚(股)公司 | 本公司董事長為該公司董事 | 長期投資 | 300 | 0 | 3.00% | 0 | |
| | 網益科技(股)公司 | 本公司為該公司之法人董事 | 長期投資 | 700 | 4,517 | 11.28% | 6,244 | (註二) |
| | 鈺得投資(股)公司 | 本公司採權益法評價之被投資公司 | 長期投資 | 5,250 | 37,602 | 100.00% | 37,602 | (註二) |
| | 旺鍊科技(股)公司 | 無 | 長期投資 | 2,000 | 14,180 | 1.33% | 14,180 | (註二) |
| | 鍊寶科技(股)公司 | 該公司之董事長為本公司董事 | 長期投資 | 2,000 | 48,000 | 0.32% | 24,240 | (註二) |
| | 博鍊科技(股)公司 | 對本公司採權益法評價之投資公司之子公司 | 長期投資 | 2,500 | 30,000 | 0.67% | 25,575 | (註二) |
| Jade Investment Services Ltd. | Brilliant Days Services Ltd. | 本公司100%持有之孫公司 | 長期投資 | - | 0 | 100.00% | 0 | (註二) |
| Jade Investment Service Ltd. | U-tech korea Co., Ltd. | 本公司為該公司之最終控股公司 | 長期投資 | 190 | 27,204 | 100.00% | 25,792 | (註二) |
| | Glory Tech LCC | " | 預付投資款 | - | 17,003 | - | 17,003 | |
| | 減：備抵跌價損失 | | | | (23,627) | | 0 | |
| | 合計 | | | | \$1,340,513 | | \$1,325,569 | |

(註一)：係未減除備抵跌價損失 \$23,627 之帳面金額。

(註二)：因無客觀之市價資訊，故以淨值列示。

鈺德科技股份有限公司及其子公司財務報表附註
(金額除另予註明外，均以新台幣仟元為單位)

被投資公司-鈺得投資(股)公司期末持有之有價證券

附表二之一

| 持有之公司 | 有價證券 種類及名稱 | 有價證券發行人 與本公司之關係 | 帳 列 科 目 | 期 末 | | | | 備註 |
|-----------|----------------|--------------------|------------|--------|-----------------|-------|-----------------|-----|
| | | | | 股數(仟股) | 帳面金額 | 持股比率 | 淨 值 | |
| 鈺得投資(股)公司 | 正威精密(股)公司 | 無 | 短期投資 | 5 | \$366 | 略 | \$338 | |
| | 新光金融控股(股)公司 | 無 | 短期投資 | 30 | 678 | 略 | 659 | |
| | 裕隆汽車製造(股)公司 | 無 | 短期投資 | 10 | 448 | 略 | 421 | |
| | 日月光半導體(股)公司 | 無 | 短期投資 | 15 | 479 | 略 | 489 | |
| | 裕民航運(股)公司 | 無 | 短期投資 | 8 | 283 | 略 | 283 | |
| | 台灣苯乙烯工業科技(股)公司 | 無 | 短期投資 | 10 | 327 | 略 | 310 | |
| | 勝華科技(股)公司 | 無 | 短期投資 | 15 | 493 | 略 | 477 | |
| | 中國人造纖維(股)公司 | 無 | 短期投資 | 20 | 360 | 略 | 342 | |
| | 佰鴻工業(股)公司 | 無 | 短期投資 | 10 | 553 | 略 | 542 | |
| | 可成科技(股)公司 | 無 | 短期投資 | 4 | 477 | 略 | 477 | |
| | 陽慶電子(股)公司 | 無 | 短期投資 | 15 | 565 | 略 | 543 | |
| | 中強光電(股)公司 | 無 | 短期投資 | 15 | 471 | 略 | 462 | |
| | 台虹科技(股)公司 | 無 | 短期投資 | 2 | 142 | 略 | 111 | |
| | 育冠科技(股)公司 | 無 | 長期投資 | 600 | 10,000 | 0.20% | 698 | (註) |
| | 旺鍊科技(股)公司 | 無 | 長期投資 | 1,800 | 13,000 | 1.20% | 12,757 | (註) |
| | 合 計 | | | | <u>\$28,642</u> | | <u>\$18,909</u> | |

註：因無客觀之市價資訊，故以淨值列示。

鈺德科技股份有限公司及其子公司財務報表附註
(金額除另予註明外，均以新台幣仟元為單位)

被投資公司及其子公司期末持有之有價證券

附表二之二

| 持有之公司 | 有價證券 種類及名稱 | 有價證券發行人與 本公司之關係 | 帳 列 科 目 | 期 末 | | | | 備註 |
|----------------------------------|-----------------------------------|---------------------|------------------|--------|-----------|---------|-----------|----|
| | | | | 股數(仟股) | 帳面金額 | 持股比率 | 市價或淨值 | |
| Jade Investment Services Ltd. | Glory Days Services Ltd. 股票 | 本公司100%持有之 孫公司 | 長期投資 | 13,950 | \$544,273 | 100.00% | \$638,626 | 註一 |
| | Glory Days Services Ltd. | 本公司100%持有之 孫公司 | 預付長期投資款 | - | 47,607 | - | 47,607 | 註一 |
| | Brillant Days Services Ltd. 股票 | 本公司100%持有之 孫公司 | 長期投資 | 0 | 0 | 100.00% | 0 | 註二 |
| Glory Days Services Ltd. | U-tech Australia Pty Ltd. 股票 | 本公司為該公司之 之最終控股公司 | 長期投資 | 18,000 | 591,038 | 100.00% | 562,196 | 註一 |
| | U-tech Korea Co., Ltd. 股票 | 本公司為該公司之 之最終控股公司 | 長期投資 | 190 | 27,204 | 100.00% | 25,737 | |
| | Glory Tech LLC | 本公司為該公司之 之最終控股公司 | 預付長期投資款 | - | 17,003 | - | 17,003 | |

註一：已於編製合併報表時沖銷。

註二：Jade Investment Services Ltd.民國92年12月於Samoa設立Brillant Days Services Ltd.,實收資本額為美金1元。

鈺德科技股份有限公司及其子公司財務報表附註

(金額除另予註明外，均以新台幣仟元為單位)

累積買進或賣出同一有價證券之金額達新台幣一億元或實收資本額百分之二十以上

附表三

| 買、賣 之公司 | 有價證券種類 及名稱 | 帳 列 科 目 | 交易對象 | 關係人 | 期 初 | | 買 入 | | 賣 出 | | | | 期 末 | |
|---------------|---------------|------------|------|-----|-------|--------|--------|-----------|--------|-----------|-----------|-------|--------|----------|
| | | | | | 股 數 | 金 額 | 單位數(仟) | 金 額 | 單位數(仟) | 售 價 | 帳面成本 | 處分損益 | 單位數(仟) | 金 額 |
| 鈺德科技 (股)公司 | 金鼎投信金鼎債券基金 | 短期投資 | | | - | \$0 | 26,045 | \$352,045 | 22,767 | \$308,215 | \$307,528 | \$687 | 3,278 | \$44,517 |
| | 台育投信遠流債券基金 | " | | | - | 0 | 18,672 | 210,257 | 16,678 | 188,257 | 187,753 | 504 | 1,994 | 22,504 |
| | 永昌投信鳳翔債券基金 | " | | | 5,106 | 72,267 | 17,815 | 255,998 | 18,032 | 259,003 | 257,616 | 1,387 | 4,889 | 70,649 |
| | 凱基投信凱旋債券基金 | " | | | 7,317 | 74,142 | 26,690 | 273,768 | 31,027 | 318,158 | 317,243 | 915 | 2,980 | 30,667 |
| | 大眾投信大眾債券基金 | " | | | 6,380 | 78,159 | 7,776 | 96,000 | 14,156 | 174,586 | 174,159 | 427 | - | 0 |
| | 盛華投信1699債券基金 | " | | | - | 0 | 31,923 | 376,199 | 25,133 | 296,476 | 295,444 | 1,032 | 6,790 | 80,755 |
| | 群益投信安穩收益債券基金 | " | | | - | 0 | 32,288 | 452,914 | 24,216 | 340,914 | 338,680 | 2,234 | 8,072 | 114,234 |
| | 兆豐投信國際寶鑽基金 | " | | | - | 0 | 47,619 | 519,579 | 40,153 | 438,894 | 437,346 | 1,548 | 7,466 | 82,233 |
| | 台壽保投信所羅門債券基金 | " | | | - | 0 | 20,157 | 224,059 | 17,702 | 197,128 | 196,680 | 448 | 2,455 | 27,379 |
| | 大華投信大華債券基金 | " | | | - | 0 | 13,833 | 171,185 | 11,993 | 148,685 | 148,336 | 349 | 1,840 | 22,849 |
| | 大眾投信駿馬債券基金 | " | | | - | 0 | 25,245 | 262,673 | 18,976 | 197,673 | 197,213 | 460 | 6,269 | 65,460 |
| | 聯邦投信債券基金 | " | | | - | 0 | 19,399 | 225,255 | 19,399 | 225,775 | 225,255 | 520 | - | 0 |
| | 玉山新紀元債券 | " | | | - | 0 | 24,682 | 255,795 | 16,455 | 170,795 | 170,199 | 596 | 8,227 | 85,596 |
| | 瑞銀投信翔鷹債券基金 | " | | | - | 0 | 11,145 | 116,146 | 6,436 | 67,146 | 67,000 | 146 | 4,709 | 49,146 |
| | 德信投信萬年債券基金 | " | | | - | 0 | 22,097 | 304,914 | 18,307 | 253,012 | 252,278 | 734 | 3,790 | 52,636 |

鈺德科技股份有限公司及其子公司財務報表附註
(金額除另予註明者外，均以新台幣仟元為單位)

與關係人進、銷貨達揭露標準者

附表四

| 進(銷)貨 之公司 | 交 易 對 象 | 關 係 | 交 易 情 形 | | | | 交易條件與一般交易 不同之情形及原因 | | 應收(付)票據、帳款 | | 備 註 |
|---------------|-------------------------------------|---|---------|-----------|------------|--------|-----------------------|------|------------|--------------|-----|
| | | | 進(銷)貨 | 金 額 | 佔總進(銷)貨之比率 | 授信期間 | 單 價 | 授信期間 | 餘 額 | 佔總應收(付)款項之比率 | |
| 鈺德科技 (股)公司 | ADVANCE MEDIA, INC. | 對本公司採權益法評 價之投資公司為該公 司之最終控股公司 | 銷貨 | \$130,967 | 4.66% | 月結120天 | - | - | \$59,421 | 6.55% | |
| | MRT TECHNOLOGY LLC | 對本公司採權益法評 價之投資公司為該公 司之最終控股公司 | 銷貨 | 144,734 | 5.15% | 月結120天 | - | 註 | 79,579 | 8.78% | |
| | DELUXE GLOBAL MEDIA SEVICES INC. | 對本公司採權益法評 價之投資公司其子公 司採權益法評價之被 投資公司 | 銷貨 | 171,270 | 6.10% | 月結120天 | - | - | 126,175 | 13.91% | |
| | 鍊德科技(股)公司 | 對本公司採權益法評 價之投資公司 | 進貨 | 312,869 | 40.70% | 月結120天 | - | - | (25,276) | 14.41% | |

註：較一般客戶為長，係因出貨後尚須包裝、配送，其到貨期間較長所致。

鈺德科技股份有限公司及其子公司財務報表附註
(金額除另予註明者外，均以新台幣仟元為單位)

應收關係人款項達揭露標準者

附表五

| 交易人 名稱 | 與交易人 之關係 | 應收關係人 款項餘額 | 週轉率 | 逾期應收關係人款項 | | 應收關係人款項 期後收回金額 | 提列備抵 呆帳金額 |
|--------------------------------------|---|---------------|------|-----------|---------------|-------------------|--------------|
| | | | | 金額 | 處理方式 | | |
| DELUXE GLOBAL MEDIA SERVICES INC. | 對本公司採權益法評 價之投資公司其子公 司採權益法評價之被 投資公司 | \$126,175 | 2.66 | \$9,675 | 依公司政策 提列呆帳 | \$6,702 | \$3,165 |

鈺德科技股份有限公司及其子公司財務報表附註
(金額除另予註明外，均以新台幣仟元為單位)

轉投資事業相關資訊：

附表六

| 投資公司名稱 | 被投資公司名稱 | 所在地區 | 主要營業項目 | 原始投資金額 | | 期末持有 | | | 被投資公司本期(損)益 | 本期認列之投資(損)益 | 備註 |
|-----------|-------------------------------|--------|--------|----------|----------|--------|---------|---------|-------------|-------------|----|
| | | | | 本期期末 | 上期期末 | 股數(仟股) | 比率 | 帳面金額 | | | |
| 鈺德科技(股)公司 | 鈺權(股)公司 | 台北縣 | 理貨包裝業 | \$11,470 | \$11,470 | 1,147 | 39.55% | \$8,761 | \$(6,272) | \$(2,480) | |
| " | 鈺得投資(股)公司 | 台南縣 | 一般投資業 | 52,500 | 50,000 | 5,250 | 100.00% | 37,602 | (15,504) | (15,380) | |
| " | Jade Investment Services Ltd. | B.V.I. | 投資控股 | 396,245 | 0 | 11,425 | 100.00% | 545,967 | 59,104 | 59,104 | 註 |

註：已於編製合併報表時沖銷。

六、公司及其關係企業最近年度及截至年報刊印日止，如有發生財務週轉困難情事，應列明其對本公司財務狀況之影響：無。

七、最近二年度之財務預測達成情形：

最近二年度之財務預測及其達成情形

單位：新臺幣仟元

| 項 目 | 91 年度預測 (經簽證會計師核閱) | | 91 年業經簽證會計師 查核(或核閱)之報表 | | 92 年度預測 (經簽證會計師核閱) | | 92 年業經簽證會計師 查核(或核閱)之報表 | | 本年度預測 (經簽證會計師核閱) |
|--------------|-----------------------|----------|---------------------------|--------------|-----------------------|----------|---------------------------|--------------|---------------------|
| | 原預測 | 更新 金額 | 達成數額 | 達成百分 比(%) | 原預測 | 更新 金額 | 達成數額 | 達成百分 比(%) | |
| 營業收入 | 2,398,630 | — | 2,182,732 | 91.00 | 2,902,781 | — | 2,810,918 | 96.84 | 3,264,223 |
| 營業成本 | 1,422,402 | — | 1,219,635 | 85.74 | 1,546,063 | — | 1,773,091 | 114.68 | 1,943,456 |
| 營業毛利 | 976,228 | — | 963,097 | 98.65 | 1,356,718 | — | 1,037,827 | 76.50 | 1,320,767 |
| 營業費用 | 507,224 | — | 458,793 | 90.45 | 719,300 | — | 496,370 | 69.01 | 752,873 |
| 營業損益 | 469,004 | — | 504,304 | 107.53 | 637,418 | — | 541,457 | 84.95 | 567,894 |
| 營業外收入及 利益 | 24,496 | — | 31,391 | 128.15 | 34,215 | — | 102,073 | 298.33 | 130,752 |
| 營業外費用及 損失 | 55,464 | — | 105,414 | 190.06 | 107,106 | — | 77,433 | 72.30 | 57,829 |
| 本期稅前損益 | 438,036 | — | 430,281 | 98.23 | 564,527 | — | 566,097 | 100.28 | 640,817 |
| 本期稅後損益 | 404,421 | — | 413,041 | 102.13 | 489,027 | — | 455,297 | 93.10 | 533,017 |

陸、財務狀況及經營結果之檢討與分析與風險管理

一、財務狀況：

財務狀況比較分析表

單位：新台幣仟元

| 項目 | 年度 | 92 年度 | 91 年度 | 差異 | |
|----------|----|-----------|-----------|-----------|-----------|
| | | | | 金額 | % |
| 流動資產 | | 2,273,398 | 1,425,969 | 847,429 | 59.43 |
| 長期投資 | | 759,795 | 206,134 | 553,661 | 268.59 |
| 固定資產 | | 3,325,165 | 3,443,234 | (118,069) | (3.43) |
| 其他資產 | | 96,641 | 152,662 | (56,021) | (36.70) |
| 資產總額 | | 6,454,999 | 5,227,999 | 1,227,000 | 23.47 |
| 流動負債 | | 1,205,956 | 602,012 | 603,944 | 100.32 |
| 長期負債 | | 705,572 | 818,330 | (112,758) | (13.78) |
| 其他負債 | | 21,617 | 4,610 | 17,007 | 368.92 |
| 負債總額 | | 1,933,145 | 1,424,952 | 508,193 | 35.66 |
| 股本 | | 1,713,500 | 1,510,000 | 203,500 | 13.48 |
| 資本公積 | | 2,032,490 | 1,807,740 | 224,750 | 12.43 |
| 保留盈餘 | | 587,747 | 486,493 | 101,254 | 20.81 |
| 其他股東權益項目 | | 188,117 | (1,186) | 189,303 | 15,961.47 |
| 股東權益總額 | | 4,521,854 | 3,803,047 | 718,807 | 18.90 |

增減比例變動分析說明：

1. 流動資產較去年同期增加，主因係本期發行可轉換公司債用於設立海外生產據點及擴充生產線，其資金尚未全數投入；另因本期營運情況較佳，現金淨流入增加，此兩者產生之間置資金購買有價證券，使短期投資增加。
2. 長期投資較去年同期增加，主因係投資海外子公司用以設立海外生產據點。
3. 其他資產較去年同期減少，主因係遞延費用(主要為生產用之母版)攤提所致。
4. 流動負債較去年同期增加，主因係營業額提高，使進口原物料之信用狀借款增加；及以前年度發行之有擔保公司債部分將於一年內支付，使流動負債增加。
5. 其他負債較去年同期增加，主因係依財務會計準則公報第二十二號「所得稅之會計處理準則」之規定計算之遞延所得稅負債增加所致。
6. 股本較去年同期增加，係盈餘及員工紅利轉增資所致。
7. 資本公積較去年同期增加，係本期發行之可轉換公司債，有部分已於本期申請轉換本公司普通股，其溢價帳列資本公積。
8. 其他股東權益項目較去年同期增加，主因係本期轉投資之海外子公司其功能性貨幣與本國不同，因而產生換算差額，使累積換算調整數增加。

二、經營結果：

經營結果比較分析表

單位：新台幣仟元

| 項 目 | 92 年度 | 91 年度 | 增(減) 金額 | 變 動 比例% |
|-----------|-------------|-------------|------------|------------|
| 營業收入總額 | \$2,846,665 | \$2,231,610 | \$615,055 | |
| 減：銷貨退回及折讓 | (35,747) | (48,878) | 13,131 | |
| 營業收入淨額 | 2,810,918 | 2,182,732 | 628,186 | 28.78 |
| 營業成本 | 1,773,091 | 1,219,635 | 553,456 | 45.38 |
| 營業毛利 | 1,037,827 | 963,097 | 74,730 | 7.76 |
| 營業費用 | 496,370 | 458,793 | 37,577 | 8.19 |
| 營業淨利 | 541,457 | 504,304 | 37,153 | 7.37 |
| 營業外收入及利益 | 102,073 | 31,391 | 70,682 | 225.17 |
| 營業外費用及損失 | 77,433 | 105,414 | (27,981) | (26.54) |
| 本期稅前淨利 | 566,097 | 430,281 | 135,816 | 31.56 |
| 所得稅(費用) | (110,800) | (17,240) | (93,560) | (542.69) |
| 本期淨利 | \$455,297 | \$413,041 | \$42,256 | 10.23 |

增減比例變動分析說明：

1. 營業收入較去年同期增加，主因係市場需求成長，且生產線之更替及擴充，使產能增加並足以支應生產所需，使營業額提高。
2. 營業成本較去年同期增加，主因係生產量增加所導致，惟因全球同業之競爭及規模經濟的影響下，產品售價下跌，使成本率增加，故營業毛利增幅不大。
3. 營業外收入及利益較去年同期增加，主因係本期轉投資海外子公司，依採權益法認列其投資利益，使投資收益增加。
4. 營業外費用及損失較去年同期減少，主因係利率下跌，使利息支出減少；及本期產品生產之管控得宜，使存貨跌價及報廢損失減少所致。
5. 所得稅費用增加係因投資抵減餘額減少，使遞延所得稅資產減少，所得稅費用上升。

三、現金流量：

現金流量分析

單位：新台幣仟元

| 期初現金餘額 | 全年來自營業活動淨現金流量 | 全年現金流出量 | 現金剩餘(不足)數額 | 現金不足額之補救措施 | |
|--------|---------------|---------|------------|------------|---------|
| | | | | 投資計劃 | 理財計劃 |
| 85,122 | 124,743 | 764,673 | 554,808 | - | 600,000 |

1. 本年度現金流量變動情形分析：
 (1) 營業活動：淨現金流入 124,743 仟元，主要來自於本期淨利及折舊、攤提等項目。
 (2) 投資活動：淨現金流出 710,787 仟元，主係購置固定資產及增加長期投資。
 (3) 融資活動：淨現金流入 546,114 仟元，現金流出主係償還長短期借款及發放現金股利等，現金流入則來自於募集發行國內可轉換公司債。

2. 預計現金不足額之補救措施：
 擬募集發行國內可轉換公司債以支應購置固定資產及增加長期投資所需資金。

3. 未來一年現金流動性分析：

單位：新台幣仟元

| 期初現金餘額 | 全年來自營業活動淨現金流量 | 全年現金流出量 | 現金剩餘(不足)數額①+②-③ | 現金不足額之補救措施 |
|--------|---------------|-----------|-----------------|------------|
| ① | ② | ③ | | 投資計畫 融資計畫 |
| 45,192 | 3,218,642 | 2,985,719 | 278,115 | - |

四、最近年度重大資本支出對財務業務之影響：

重大資本支出之運用情形及資金來源

單位：新台幣仟元

| 計畫項目 | 實際或預期之資金來源 | 實際或預期完工日期 | 所需資金總額 | 實際或預定資金運用情形 | | | | |
|--------------|------------|-------------|-----------|-------------|---------|---------|---------|----|
| | | | | 90年度 | 91年度 | 92年度 | 93年度 | 年度 |
| 林口華亞工業園區廠房工程 | 增資或貸款 | 88.12-92.12 | 156,369 | 85,389 | 33,273 | 28,509 | 9,198 | |
| 機器設備 | 增資或貸款 | 88.12-92.12 | 1,731,772 | 804,997 | 464,163 | 221,932 | 240,680 | |
| 合計 | | | 1,888,141 | 890,386 | 497,436 | 250,441 | 249,878 | |

預期可能產生效益

單位：新台幣仟元，仟片

| 年度 | 產品 | 生產量 | 銷售量 | 銷售值 | 毛利 |
|----|--------|---------|---------|-----------|-----------|
| 93 | 光碟產品服務 | 210,826 | 230,183 | 3,100,001 | 1,252,559 |
| | 其他 | 10,000 | 10,000 | 260,000 | 73,499 |
| 94 | 光碟產品服務 | 274,074 | 299,238 | 3,828,501 | 1,465,237 |
| | 其他 | 13,000 | 13,000 | 321,100 | 85,994 |
| 95 | 光碟產品服務 | 356,296 | 389,009 | 4,728,199 | 1,714,327 |
| | 其他 | 16,900 | 16,900 | 396,559 | 100,613 |

五、最近年度轉投資政策及獲利或虧損之主要原因與其改善計畫及未來一年投資計畫：

本公司之轉投資主要為橫向擴充，積極在亞洲太平洋地區之澳洲及韓國投資預錄光碟廠，就近服務客戶並配合市場之成長需求；其次，以產業上下游整合（鈺權--碟片包裝；博鍊--CD CASE；巨圖為碟片通路及版權代理）及跨足光電（旺鍊--網路光纖、光抽絲；鍊寶--OLED）及生物科技產業（訊聯生物科技--臍帶血儲存及應用）希望借由投資取得該公司所屬產業之相關資料，作為未來多角化之觸角。

本公司之轉投資係依客戶需求及當時投資時機環境不同所作投資，因配合市場及客戶之成長需求，提供更快速、更完整的產品及服務，故整體而言轉投資之綜效正逐漸顯現，92年認列投資收益33,836仟元。

未來之投資計劃仍以本業之海外擴充及上下游產業之垂直整合為主。

六、風險管理及評估：

(一)最近年度利率、匯率變動、通貨膨脹情形對公司損益之影響及未來因應措施：

近期利率仍維持在歷史低檔，有助於公司降低融資之資金成本，提高稅後淨利；而針對未來利率可能上揚的情況，公司亦有執行相關利率避險動作，以規避可能風險。匯率部分，本公司隨時密切掌握著影響市場匯率變動的相關訊息及公司的整體外幣資產負債部位情形，除了盡量採用自然避險的外匯政策外，並定期評估相關匯率波動風險及外匯操作策略，以進行避險動作，降低匯率變動對本公司之營收及獲利之影響。至於通貨膨脹情形現階段尚不顯著，故對公司損益無明顯影響。

(二)最近年度從事高風險、高槓桿投資、資金貸與他人、背書保證及衍生性商品交易之政策、獲利或虧損之主要原因及未來因應措施：

本公司最近年度並無從事高風險、高槓桿投資、資金貸與他人、背書保證等情事。衍生性金融商品操作係以規避預期交易風險及已持有的資產或負債風險為主，所有作業執行及風險控管程序均依「取得處分資產處理程序」所訂定之從事衍生性金融商品交易相關作業規範來進行。92年度已實現之衍生性金融商品評價損失約為2,648仟元，主係日圓持續升值，預售日圓遠匯所帶來的損失。未來將持續密切監控外匯變動情形，並採取更彈性的動態避險措施。

(三)最近年度研發計畫、未完成研發計畫之目前進度、應再投入之研發費用、預計完成量產時間、未來研發得以成功之主要影響因素：

目前，本公司之研發方向係以現有核心技術及設備為基礎，做多角化產品的開發。包括有數位內容（短、中期以HD-DVD及差異化DVD產品為主）、平面顯示器關鍵部品及塑膠生化晶片等，三個領域，每個領域都包含許多的分項計劃，各領域目前完成的進度，分別為50%、80%和60%。主要的研發費用，在過去半年已支出。另開發中之產品，二項分別取得工業局主導性新產品計劃及業界科專補助，有助於開發風險之降低。

各領域分項計劃開發成功之產品，可直接單獨量產銷售。就現階段之目標，預計下半年度可逐步反映於業績中。

致於會影響未來研發成功之主要因素，在數位內容HD-DVD方面，將取決於市場產品替代性及產品之生命週期。而在平面顯示器關鍵部品及塑膠生化晶片開發方面，將取決於技術門檻的突破及市場商機之取得。就綜合而言上述因素，目前掌控良好。

(四)最近年度國內外重要政策及法律變動對公司財務業務之影響及因應措施：無。

(五)最近年度科技改變對公司財務業務之影響及因應措施：無。

(六)最近年度企業形象改變對企業危機管理之影響及因應措施：無。

七、其他重要事項：無。

柒、公司治理運作情形

一、公司治理運作情形及其與上市上櫃公司治理實務守則差異情形及原因

| 項目 | 運作情形 | 與上市上櫃公司治理實務守則差異情形及原因 |
|--|--|----------------------|
| <p>一、公司股權結構及股東權益</p> <p>(一) 公司處理股東建議或糾紛等問題之方式</p> <p>(二) 公司掌握實際控制公司之主要股東及主要股東之最終控制者名單之情形</p> <p>(三) 公司建立與關係企業風險控管機制及防火牆之方式</p> | <p>(一) 設有專人負責處理。</p> <p>(二) 隨時掌控最終控制者之名單。</p> <p>(三) 已訂定子公司營運管理辦法並執行中。</p> | |
| <p>二、董事會之組成及職責</p> <p>(一) 公司設置獨立董事之情形</p> <p>(二) 定期評估簽證會計師獨立性之情形</p> | <p>(一) 已設立二席獨立董事。</p> <p>(二) 每年評估</p> | |
| <p>三、監察人之組成及職責</p> <p>(一) 公司設置獨立監察人之情形</p> <p>(二) 監察人與公司之員工及股東溝通之情形</p> | <p>(一) 已設立一席獨立監察人。</p> <p>(二) 公司之員工及股東如有需求可隨時聯絡。</p> | |
| <p>四、建立與利害關係人溝通管道之情形</p> | <p>本公司設有發言人，並可透過公司網路、電話等與利害關係人建立溝通管道。</p> | |
| <p>五、資訊公開</p> <p>(一) 公司架設網站，揭露財務業務及公司治理資訊之情形</p> <p>(二) 公司採行其他資訊揭露之方式（如架設英文網站、指定專人負責公司資訊之蒐集及揭露、落實發言人制度、法人說明會過程放置公司網站等）</p> | <p>(一) 已架設網站並揭露相關資訊。</p> <p>(二) 已架設英文網站，並落實發言人制度。</p> | |
| <p>六、公司設置審計委員會等功能委員會之運作情形</p> | <p>尚未設置審計委員會。</p> | <p>公司視實際需要研議辦理。</p> |

| 項目 | 運作情形 | 與上市上櫃公司治理實務守則 差異情形及原因 |
|----|---|---|
| 七、 | 公司如依據「上市上櫃公司治理實務守則」訂有公司治理實務守則者，請敘明其運作與所訂公司治理實務守則之差異情形： 尚未訂有公司治理實務守則。 | |
| 八、 | 其他有助於瞭解公司治理運作情形之重要資訊（如董事及監察人進修之情形、董事出席及監察人列席董事會狀況、風險管理政策及風險衡量標準之執行情形、保護消費者或客戶政策之執行情形、董事對利害關係議案迴避之執行情形、公司為董事及監察人購買責任保險之情形及社會責任等）： 1.監察人列席董事會監督其運作情形並適時陳述意見，以隨時掌握公司之營運狀況。 2.公司為董監事購買責任保險，以保陪董監事因執行職務而可能導致之潛在的法律責任。 3.公司設有二席獨立董事、一席獨立監察人。 | 註一：董事及監察人進修之情形，參考臺灣證券交易所股份有限公司發布之「上市上櫃公司董事、監察人進修推行要點參考範例」之規定。 註二：如為證券商、投信投顧及期貨商者，應敘明風險管理政策、風險衡量標準及保護消費者或客戶政策之執行情形。 |

二、公司如有訂定公司治理守則及相關規章者，應揭露其查詢方式：無。

三、其他足以增進對公司治理運作情形之瞭解的重要資訊：無。

捌、特別記載事項

一、關係企業相關資料：

(一)關係企業組織圖：

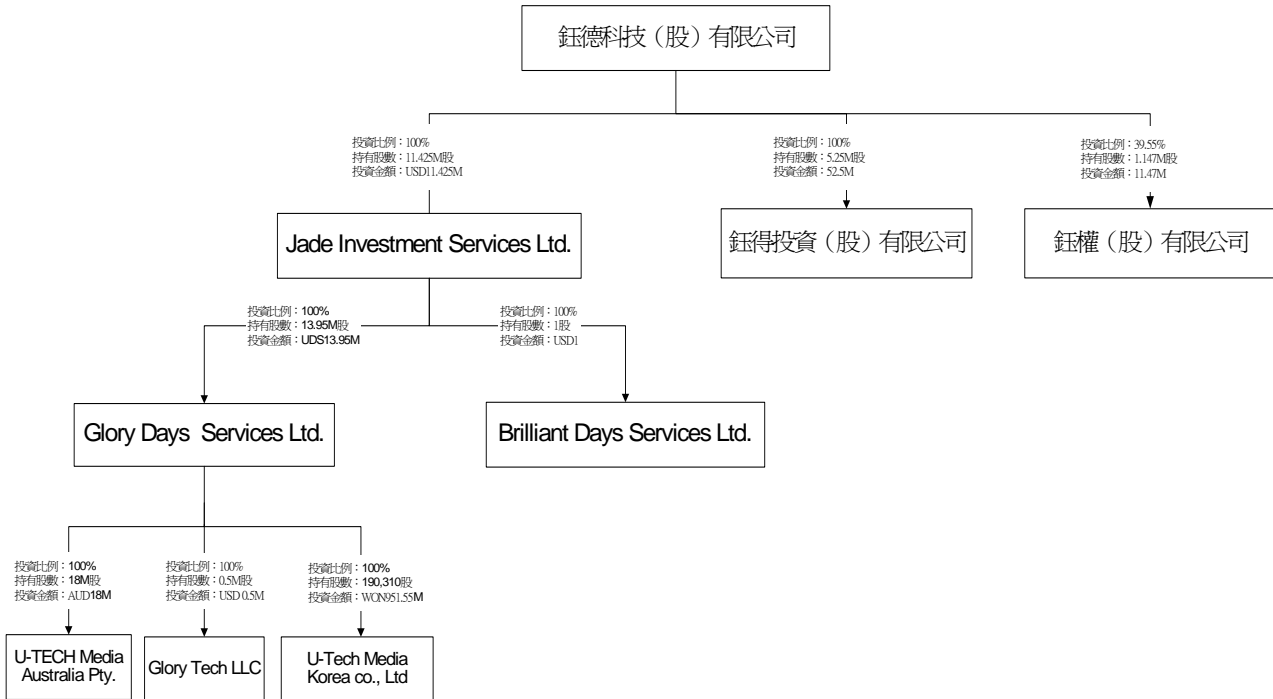

(二)關係企業基本資料：

| 名稱 | 設立日期 | 地址 | 實收資本額 (仟元) | 主要營業項目 |
|-------------------------------|----------|---|---------------|--------|
| 鈺得投資(股)公司 | 89.11.9 | 桃園縣龜山鄉山德村忠孝街24號4樓 | 52,500 | 一般投資業 |
| 鈺權(股)公司 | 88.12.29 | 桃園縣龜山鄉山德村忠孝街24號4樓 | 29,000 | 包裝事業 |
| Jade Investment Services Ltd. | 91.12.13 | Offshore Incorporations Centre, Road Town, Tortola, British Virgin Islands. | USD11,425 | 一般投資業 |
| Glory Days Services Ltd. | 92.4.1 | Offshore Incorporations Centre, Road Town, Tortola British Virgin Islands | USD13,950 | 一般投資業 |
| Brilliant Days Services Ltd. | 92.12.10 | Level 2. Lotemau Centre, Vaea Street, Apia, Samoa. | USD0.001 | 一般投資業 |
| U-TECH Media Australia Pty. | 92.4.1 | 93 O'Riordan Street, Alexandria NSW 2010 | USD11,375 | 預錄光碟業 |
| U-TECH Media Korea Co., Ltd. | 92.9.4 | Ochang industrial Complex, Namchon-ri 111-7, Oksan-myeon, Cheongwon-gun, Chungcheongbuk-do, Korea (363-911) | WON951,550 | 預錄光碟業 |

(三)依公司法 369-3 條推定為有控制與從屬關係者：無

(四)整體關係企業經營業務所涵蓋之行業：一般投資業及光碟製造業。

(五)各關係企業董監事、總經理資料：

| 企業名稱 | 職 稱 | 姓名或代表人 | 持有股份 | |
|---------------------------------|-----|--|------------|--------|
| | | | 股數 | 持股比例 |
| 鈺得投資(股)公司 | 董事長 | 鈺德科技(股)公司 代表人：張昭焚 | 5,250,000 | 100% |
| | 董 事 | 鈺德科技(股)公司 代表人：周天佑 | | |
| | 董 事 | 鈺德科技(股)公司 代表人：徐國賢 | | |
| | 監察人 | 鈺德科技(股)公司 代表人：顏福全 | | |
| 鈺權(股)公司 | 董事長 | 鈺德科技(股)公司 代表人：鄭傑仁 | 1,147,000 | 39.55% |
| | 董 事 | 鈺德科技(股)公司 代表人：王志遠 | | |
| | 董 事 | 鈺德科技(股)公司 代表人：趙敏雲 | | |
| | 監察人 | 鈺德科技(股)公司 代表人：阮思銘 | | |
| Jade Investment Services Ltd. | 董 事 | 鈺德科技(股)公司 代表人：張昭焚 | 11,425,000 | 100% |
| | 董 事 | 鈺德科技(股)公司 代表人：周天佑 | | |
| Glory Days Services Ltd. | 董 事 | Jade Investment Services Ltd. 代表人：羅宜富 | 13,950,000 | 100% |
| | 董 事 | Jade Investment Services Ltd 代表人：顏福全 | | |
| Brilliant Days Services Ltd. | 董 事 | Jade Investment Services Ltd 代表人：鄭傑仁 | 1 | 100% |
| | 董 事 | Jade Investment Services Ltd 代表人：徐國賢 | | |
| | 董 事 | Jade Investment Services Ltd 代表人：賴志輝 | | |
| U-TECH Media Australia Pty Ltd. | 董 事 | Glory Days Services Ltd. 代表人：鄭傑仁 | 18,000,000 | 100% |
| | 董 事 | Glory Days Services Ltd. 代表人：葉垂昇 | | |
| | 董 事 | Glory Days Services Ltd. 代表人：顏福全 | | |
| U-TECH Media Korea Co., Ltd. | 董 事 | Glory Days Services Ltd. 代表人：張昭焚 | 190,310 | 100% |
| | 董 事 | Glory Days Services Ltd. 代表人：羅宜富 | | |
| | 董 事 | Glory Days Services Ltd. 代表人：S.H.LEE | | |
| | 監察人 | Glory Days Services Ltd. 代表人：顏福全 | | |

(六)各關係企業營運概況：

單位：新臺幣仟元

| 企業名稱 | 資本額 | 資產總額 | 負債總額 | 淨值 | 營業收入 | 營業利益 | 本期損益 (稅後) | 每股盈餘 (元)(稅後) |
|---------------------------------|------------|------------|-----------|------------|-----------|----------|--------------|-----------------|
| 鈺得投資 | 52,500 | 38,103 | 501 | 37,601 | 87,861 | (15,504) | (15,504) | (2.95) |
| 鈺權公司 | 29,000 | 28,630 | 6,479 | 22,151 | 36,116 | (1,424) | (6,272) | (2.16) |
| Jade Investment Services Ltd. | USD11,425 | USD19,325 | USD1,866 | USD17,459 | - | - | USD1,719 | USD0.15 |
| Glory Days Services Ltd. | USD13,950 | USD18,783 | USD3 | USD18,780 | - | - | (USD3,497) | (USD0.25) |
| Brilliant Days Services Ltd. | USD0.001 | - | - | - | - | - | - | - |
| U-TECH Media Australia Pty Ltd. | AUD18,000 | AUD32,875 | AUD10,540 | AUD22,335 | AUD19,965 | AUD3,102 | AUD2,472 | AUD0.1373 |
| U-TECH Media Korea Co., Ltd. | WON951,550 | WON929,539 | WON26,919 | WON902,620 | - | - | (WON48,953) | (WON257.23) |

二、內部控制制度執行狀況：

(一)內部控制聲明書：

鈺德科技股份有限公司 內部控制制度聲明書

日期：九十三年四月二十日

本公司民國九十二年一月一日至九十二年十二月三十一日之內部控制制度，依據自行檢查的結果，謹聲明如下：

- 一、本公司確知建立、實施和維護內部控制制度係本公司董事會及經理人之責任，本公司業已建立此一制度。其目的係在對營運之效果及效率(含獲利、績效及保障資產安全等)、財務報導之可靠性及相關法令之遵循等目標的達成，提供合理的確保。
- 二、內部控制制度有其先天限制，不論設計如何完善，有效之內部控制制度亦僅能對上述三項目標之達成提供合理的確保；而且，由於環境、情況之改變，內部控制制度之有效性可能隨之改變。惟本公司之內部控制制度設有自我監督之機能，缺失一經辨認，本公司即採取更正之行動。
- 三、本公司係依據財政部證券暨期貨管理委員會訂頒「公開發行公司建立內部控制制度處理準則」(以下簡稱「處理準則」)規定之內部控制有效性之判斷項目，判斷內部控制制度之設計及執行是否有效。該「處理準則」所採用之內部控制制度判斷項目，係為依管理控制之過程，將內部控制制度劃分為五個組成要素：1.控制環境，2.風險評估，3.控制作業，4.資訊及溝通，及5.監督。每個組成要素又包括若干項目。前述項目請參見「處理準則」之規定。
- 四、本公司業已採用上述內部控制制度判斷項目，評估內部控制制度之設計及執行的有效性。
- 五、本公司基於前項檢查結果，認為本公司上開期間的內部控制制度(含對子公司之監理)，包括知悉營運之效果及效率目標達成之程度、財務報導之可靠性及相關法令之遵循有關的內部控制制度等之設計及執行係屬有效，其能合理確保上述目標之達成。
- 六、本聲明書將成為本公司年報及公開說明書之主要內容，並對外公開。上述公開之內容如有虛偽、隱匿等不法情事，將涉及證券交易法第二十條、第三十二條、第一百七十一條及第一百七十四條等之法律責任。
- 七、本聲明書業經本公司民國九十三年四月二十日董事會通過，出席董事六人中，無人持反對意見，均同意本聲明書之內容，併此聲明。

鈺德科技股份有限公司

董事長：張昭焚 簽章

總經理：周天佑 簽章

(二)會計師審查報告：不適用。

三、最近年度及截至年報刊印日止董事或監察人對董事會通過重要決議有不同意見且有紀錄或書面聲明者，其主要內容：無。

四、最近年度及截至年報刊印日止，私募有價證券辦理情形：不適用。

五、最近年度及截至年報刊印日止子公司持有或處分本公司股票情形：無。

六、最近年度及截至年報刊印日止，股東會及董事會之重要決議：

| 日期 | 類別 | 重要決議事項 | 備註 |
|---------|-----|---|--------------|
| 92/1/28 | 董事會 | 1.投資成立海外控股公司案。 | 經出席全體董事同意通過。 |
| 92/3/27 | 董事會 | 1.承認九十一年度決算表冊案。 2.赴大陸投資案，以因應未來需要。 3.召開九十二年度股東會事宜。 | 經出席全體董事同意通過。 |
| 92/4/24 | 董事會 | 1.承認九十二年度預測案。 2.承認九十一年度盈餘分配案。 3.員工紅利及盈餘轉增資發行新股案。 4.修訂本公司章程第五條及第十八條。 5.擬募集與發行可轉換公司債案。 | 經出席全體董事同意通過。 |
| 92/6/12 | 董事會 | 1.本公司擬募集與發行可轉換公司債案。 | 經出席全體董事同意通過。 |
| 92/6/17 | 股東會 | 1.九十一年度營業報告 2.監察人審查九十一年度決算表冊報告 3.訂定「董事會議事規則」報告 4.承認九十一年度決算表冊案 5.承認九十一年度盈餘分配案 6.討論盈餘及員工紅利轉增資發行新股案 7.修訂本公司章程案 8.赴大陸投資案 9.修訂本公司「取得或處分資產處理程序」案 10.修訂本公司「資金貸與他人作業程序」案 11.修訂本公司「背書保證作業程序」案 12.改選董事、監察人案 13.解除本公司董事競業禁止行為案 | 經出席全體股東同意通過。 |
| 92/6/17 | 董事會 | 1.選任常務董事案。 2.選任董事長案。 3.承認九十二年度財務預測。 4.增加轉投資 Jade Investment Services Ltd.案 250萬美元。 | 經出席全體董事同意通過。 |
| 92/7/18 | 董事會 | 1.本公司申請發行新台幣陸億元之國內第一次可轉換公司債於櫃檯買賣中心掛牌交易。 | 經出席全體董事同意通過。 |

| 日期 | 類別 | 重要決議事項 | 備註 |
|----------|-----|--|--------------|
| 92/8/27 | 董事會 | 1.承認九十二年上半年財報案。 | 經出席全體董事同意通過。 |
| 92/10/28 | 董事會 | 1.擬透過子公司於美國設立一孫公司以拓展營運據點。 | 經出席全體董事同意通過。 |
| 92/12/26 | 董事會 | 1.配合台灣證券交易所股份有限公司審閱上市公司財務報告作業程序第四條第二項第二款第四目規定，更換一名會計師。謹提請討論。 | 經出席全體董事同意通過。 |

七、近年度及截至年報刊印日止公司依法被處分、公司對其內部相關人員之處罰、主要缺失與改善情形：無。

八、其他必要補充說明事項：無。